



Útgáfa 5.4

LEYFISREGLUGERÐ KSÍ



Samþykkt af stjórn KSÍ
20. desember 2024

EFNISYFIRLIT

INNGANGUR.....	1
HLUTI I – ALMENN ATRIÐI.....	1
Grein 1 – Gildissvið.....	1
Grein 2 – Markmið.....	2
Grein 3 – Ábyrgð Eftirlitsnefndar UEFA með fjárhag félaga.....	2
Grein 4 – Skilgreiningar á hugtökum.....	2
HLUTI II – LEYFISKERFI KSÍ.....	7
Kafli 1: Leyfisveitandi.....	7
Grein 5 – Skyldur leyfisveitanda.....	7
Grein 6 – Leyfisstjórn.....	8
Grein 7 – Leyfisnefndir.....	8
Grein 8 – Refsiákvæði og viðurlög.....	9
Grein 9 – Vottun leyfisveitanda.....	9
Grein 10 – Leyfisferlið.....	9
Grein 11 – Matsferli.....	9
Grein 12 – Jafnræði og trúnaður.....	9
Grein 13 – Heimild til undantekninga.....	10
Kafli 2: Leyfisumsækjandi og þátttökuleyfi.....	10
Grein 14 – Skilgreining á leyfisumsækjanda, og 3-ára reglu og 2-ára reglu.....	10
Grein 15 – Almennar skyldur leyfisumsækjanda.....	11
Grein 16 – Þátttökuleyfi / Leyfi.....	11
Grein 17 – Sérstök heimild.....	12
Kafli 3: Leyfisforsendur.....	12
Grein 18 – Almenn atriði.....	12
KNATTSPYRNULEGAR FORSENDUR.....	12
Grein 19 – Áætlun um uppeldisstarf.....	12
Grein 20 – Yngri lið.....	13
Grein 21 – Knattspyrna kvenna.....	14
Grein 22 – Læknisskoðun leikmanna.....	14
Grein 23 – Skráning leikmanna.....	14
Grein 24 – Skriflegur samningur við samningsleikmenn.....	15
Grein 25 – Lán samningsleikmanna.....	15
Grein 26 – Dómgæsla og knattspyrnulögin.....	15
FORSENDUR VEGNA SAMFÉLAGSÁBYRGÐAR KNATTSPYRNU.....	15
Grein 27 – Stefnumörkun vegna samfélagsábyrgðar.....	15
Grein 28 – Jafnrétti og almenn þátttaka.....	15

Grein 29 – Vinna gegn kynþáttafordómum.....	15
Grein 30 – Verndun og velferð barna og ungmenna.....	16
Grein 31 – Knattspyrna fyrir alla	16
Grein 32 – Umhverfisvernd	16
MANNVIRKJAFORSENDUR.....	16
Grein 33 - Leikvangur – keppnisvöllur félags á Íslandsmóti og í Evrópukeppni	16
Grein 34 – Tiltæk æfingaaðstaða	17
Grein 35 – Æfingaaðstaða – lágmarks kröfur	17
STARFSFÓLK- OG STJÓRNUNARFORSENDUR.....	17
Grein 36 – Framkvæmdastjóri / starfsmaður	17
Grein 37 – Fjármálastjóri/gjaldkeri.....	17
Grein 38 – Fjölmíðlafulltrúi	18
Grein 39 – Læknir	18
Grein 40 - Sjúkraþjálfari	18
Grein 41 – Sjúkrastarfsmaður yngri liða.....	18
Grein 42 – Viðburðastjóri	19
Grein 43 – Öryggisstjóri	19
Grein 44 – Yfirmaður samfélagsábyrgðar knattspyrnu.....	19
Grein 45 – Tengiliður við stuðningsmenn	19
Grein 46 – Tengiliður við fatlaða stuðningsmenn.....	19
Grein 47 – Aðalþjálfari meistaraflokks.....	19
Grein 48 – Aðstoðarþjálfari meistaraflokks.....	20
Grein 49 – Markmannsþjálfari meistaraflokks.....	20
Grein 50 – Yfirþjálfari yngri flokka.....	20
Grein 51 – Þjálfarar yngri flokka	20
Grein 52 – Markmannsþjálfari fyrir yngri flokka	21
Grein 53 – Almenn ákvæði í gildi fyrir UEFA þjálfaragráður.....	21
Grein 54 – Skriflegir samningar.....	21
Grein 55 – Veitendur þjónustu	22
Grein 56 – Nauðsynleg störf	22
Grein 57 – Skipulagsleg uppbygging.....	22
Grein 58 – Skylda um endurráðningu á leyfistímabilinu	22
Grein 59 – Vefsíða og umsjón hennar.....	22
LAGALEGAR FORSENDUR.....	22
Grein 60 – Yfirlýsing um að virða reglur sem gilda vegna þátttöku í Evrópukeppni	22
Grein 61 – Lágmarks lagalegar upplýsingar	23
Grein 62 – Einkenni, saga og arfleifð leyfisumsækjanda.....	23
Grein 63 – Skriflegur samningur við knattspyrnuhlutafélag.....	23
Grein 64 – Lögformlegt skipulag.....	24

Grein 65 – Hæstráðandi aðili, helsti hagsmunaaðili og aðili með veruleg eða ráðandi áhrif.....	25
Grein 66 – Skrifleg staðfesting fyrir leyfisákvörðun	25
FJÁRHAGSLEGAR FORSENDUR.....	26
Grein 67 – Uppgjörsaðili /-aðilar og uppgjörsumhverfi.....	26
Grein 68 - Ársreikningur.....	27
Grein 69 – Birting fjárhagsgagna.....	27
Grein 70 – Reglan um eigið fé	28
Grein 71 – Yfirlýsing vegna eigin fjár félaga í Evrópukeppni.....	28
Grein 72 - Engin vanskil við knattspyrnufélög.....	29
Grein 73 – Engin vanskil vegna starfsmanna.....	30
Grein 74 – Engin vanskil við opinbera aðila / skattyfirvöld	31
Grein 75 – Engin vanskil tengd UEFA og KSÍ.....	32
Grein 76 – Fjárhagsáætlun	32
Grein 77 – Hámarksskuldabyrði	32
HLUTI III – EFTIRLITSKERFI UEFA MEÐ FÉLÖGUM	33
Kaflí 1: Réttindi, skyldur og ábyrgð hlutaðeigandi aðila	34
Grein 78 – Eftirlitsferlið.....	34
Grein 79 – Skyldur KSÍ	34
Grein 80 – Skyldur leyfishafa	34
Grein 81 – Upplýsingar um félag.....	35
Kaflí 2 – Eftirlitskröfur	35
Grein 82 – Gildissvið og undanþága.....	35
Grein 83 – Staða íslenskra félaga.....	36
KRÖFUR UM GJALÐPOL.....	36
Grein 84 – Engin vanskil við knattspyrnufélög vegna félagaskipta – auknar kröfur.....	36
Grein 85 – Engin vanskil vegna starfsmanna – auknar kröfur.....	37
Grein 86 – Engin vanskil við opinbera aðila / skattyfirvöld – auknar kröfur	37
Grein 87 – Engin vanskil við UEFA og KSÍ – auknar kröfur.....	38
KRÖFUR UM JÖFNUÐ Í REKSTRI.....	38
Grein 88 – Viðeigandi tekjur og gjöld	38
Grein 89 – Uppgjörstímabil og eftirlitstímabil.....	39
Grein 90 – Útreikningur á knattspyrnutekjum og samanlögðum tekjum af knattspyrnu	39
Grein 91 – Ásættanlegt frávik.....	39
Grein 92 - Framlög.....	40
Grein 93 – Viðeigandi Fjárfestingar sem skipta máli	40
Grein 94 – Reglan um knattspyrnutekjur	40
Grein 95 – Upplýsingar um knattspyrnutekjur.....	40
KRÖFUR UM STJÓRNUN Á KOSTNAÐI	41
Grein 96 – Útreikningur á kostnaðarhlutfalli liðsins.....	41

Grein 97 – Reglan um kostnað við liðið	41
Grein 98 – Upplýsingar vegna kostnað liðsins.....	41
SAMEIGINLEG ÁKVÆÐI VEGNA ALLRA EFTIRLITSKRAFNA MEÐ FÉLÖGUM	42
Grein 99 – Skylda að tilkynna síðari atburði	42
Grein 100 – Eftirlitskröfur ekki uppfylltar	42
HLUTI IV – LOKAATRÍÐI	42
Grein 101 – Ráðandi texti og samskiptatungumál	42
Grein 102 – Viðaukar.....	43
Grein 103 – FylgniúttektSkýndikannanir.....	43
Grein 104 – Viðurlög	43
Grein 105 – Framkvæmd reglugerðar	43
Grein 106 – Samþykkt, niðurfelling og gildistaka reglugerðarinnar.....	43
Viðauki I: Leyfisferlið.....	44
A – Inngangur	44
B – Skipting í þrep	44
Viðauki II: Óhefðbundin umsókn fyrir leyfiskerfið	49
Ferli fyrir félag sem gengur ekki í gegnum leyfisferli KSÍ í efstu deild en ávinnur sér þátttökurétt í Evrópukeppni félagsliða með íþróttalegum árangri.	49
Viðauki III: Skilgreining á endurskoðanda og vinnulagi endurskoðanda	50
A – Grunnreglur	50
B – Matsaðferðir	50
Viðauki IV: Lágmarkskröfur um innihald og reikningsskilakröfur vegna undirbúnings ársreiknings	51
A – Grunnreglur	51
B – Rekstrarreikningur	52
C – Efnahagsreikningur.....	53
D – Sjóðstreymi.....	54
E – Skýringar við ársreikning.....	54
F – Leikmannatafla	57
G – Skýrsla stjórnar.....	58
H – Fjárhagsáætlun	59
I – Kröfur vegna samstæðu-/samsetts ársreiknings.....	59
J – Reikningsskilakröfur vegna kostnaðar við varanlega félagaskiptaskráningu leikmanns.....	59
K – Reikningsskilakröfur vegna kostnaðar við tímabundna félagaskipta skráningu leikmanns	62
L – Reikningsskilakröfur vegna sérstakra kostnaðarliða	63
M – Reikningsskilakröfur vegna sérstakra tekjuliða.....	63
Viðauki V: Skilgreining á vanskilum.....	65
Viðauki VI: Matsferli leyfisveitanda fyrir fjárhagsforsendur.....	66
A – Grunnregla.....	66
B – Mat á áritun endurskoðanda á ársreikningi.....	66
C – Mat á leyfisskjölum vegna reglunnar um eigið fé	67

D – Mat á leyfisskjölum vegna vanskila	67
E – Mat á skriflegri staðfestingu fyrir leyfisákvörðun	67
F – Mat á fjárhagsáætlun	68
G – Mat á eftirlitsgögnum vegna krafna um gjaldþol	69
H – Mat á eftirlitsgögnum vegna krafna um jöfnuð í rekstri	69
I – Mat á eftirlitsgögnum vegna krafna um stjórnun kostnaðar	69

INNGANGUR

Leyfisreglugerð þessi er byggð á greinum 7.4 og 43 í *Lögum Knattspyrnusambands Íslands (KSÍ)* og *Reglugerð UEFA um leyfiskerfi félaga og fjárhagslega sjálfbærni (útgáfu 2024)*.

HLUTI I – ALMENN ATRIÐI

Grein 1 – Gildissvið

- Reglugerð þessi gildir þegar vitnað er til leyfisreglugerðar í lögum KSÍ og í öðrum reglugerðum KSÍ, og fyrir íslensk félög sem ráðgera að leika í keppnum undir umsjón UEFA (hér eftir talað um: í Evrópukeppnum félagsliða).
- Reglugerðin skilgreinir þáttökuleyfi sem félag þarf að sækja um og fá veitt til að geta tekið þátt í efstu tveimur deildum Íslandsmóts karla, og til að geta tekið þátt í Evrópukeppnum félagsliða fyrir karla. Einnig til að geta tekið þátt í efstu deild Íslandsmóts kvenna, og til að geta tekið þátt í Evrópukeppnum félagsliða fyrir konur.
Þáttökuleyfi er veitt í þremur stigum. A-leyfi sem nær til félaga sem hafa unnið sér inn þáttökurétt í efstu deild Íslandsmóts karla og/eða Evrópukeppnum félagsliða karla með íþróttalegum árangri á leyfistímabilinu sem sótt er um þáttökuleyfi fyrir. B-leyfi nær til félaga sem unnið hafa sér þáttökurétt í fyrstu deild Íslandsmóts karla með íþróttalegum árangri á leyfistímabilinu sem sótt er um þáttökuleyfi fyrir. C-leyfi nær til allra félaga sem hafa unnið sér inn þáttökurétt í efstu deild Íslandsmóts kvenna með íþróttalegum árangri á leyfistímabilinu sem sótt er um þáttökuleyfi fyrir og Evrópukeppnum félagsliða fyrir konur með íþróttalegum árangri.
- Reglugerðin kveður á um réttindi, skyldur og ábyrgð allra þeirra aðila, sem koma að *Leyfiskerfi KSÍ* (Hluti II), og skilgreinir sérstaklega:
 - Lágmarksforsendur sem KSÍ þarf að uppfylla til að geta sinnt hlutverki sínu sem leyfisveitandi fyrir félögin á Íslandi, ásamt því að setja fram ramma fyrir það verklag sem KSÍ þarf að fylgja, að lágmarki, við mat á leyfisforsendum (kafla 1).
 - Leyfisumsækjanda og þau þrjú mismunandi þáttökuleyfi, sem eru nauðsynleg til að taka þátt í keppni í efstu deild á Íslandsmóti karla og í Evrópukeppnum félagsliða (A-leyfi), til að taka þátt í keppni í 1. deild karla (B-leyfi), og/eða til að taka þátt í efstu deild á Íslandsmóti kvenna og í Evrópukeppnum félagsliða fyrir konur (C-leyfi) (kafla 2).
 - Lágmarksforsendur, sem eru jafnframt hluti af inntökufærli, sem félag þarf að uppfylla knattspyrnulega, vegna samfélagsábyrgðar knattspyrnunnar, mannvirkjalega, hvað varðar starfsfólk og stjórnun, lagalega, og fjárhagslega til að fá þáttökuleyfi af hálfu KSÍ, sem leyfisveitanda, í fyrsta lagi til þátttöku í efstu deild Íslandsmóts karla og í Evrópukeppnum félagsliða fyrir karla (A-leyfi), í öðru lagi til þátttöku í 1. deild Íslandsmóts karla (B-leyfi), og í þriðja lagi til þátttöku í efstu deild Íslandsmóts kvenna og/eða Evrópukeppnum félagsliða fyrir konur (C-leyfi) (kafla 3).
- Reglugerð þessi lýsir jafnframt í hluta III réttindum, skyldum og ábyrgð allra þeirra aðila, sem koma að *Eftirlitakerfi UEFA með félögum*, sem hefur verið sett á laggirnar til að stuðla að settum markmiðum UEFA um fjárhagslega sjálfbærni. Hluti III er þó aðeins lýsandi og hefur ekki lögformlegt gildi sem slíkur, þar sem *Reglugerð UEFA um leyfiskerfi félaga og fjárhagslega sjálfbærni (útgáfa 2024)* er lögformlega ráðandi texti um þessi atriði. Hluti III hér er aðeins samandregin þýðing á sambærilegum kafla í henni, með áherslu á það sem skiptir máli fyrir íslensk lið og skilgreinir sérstaklega:
 - Hlutverk og verkefni *Eftirlitsnefndar UEFA með fjárhag félaga (CFCB)*, lágmarksverklagi sem leyfisveitendur þurfa að fylgja í mati sínu á kröfum til eftirlitsskyldra félaga, og skyldur leyfishafa á meðan Evrópukeppnir félagsliða standa yfir (kafla 1).
 - Þær eftirlitsskröfur gagnvart félögum sem leyfishafar á Íslandi, sem hafa fengið sæti í Evrópukeppni, þurfa að uppfylla vegna þessa (kafla 2).

Grein 2 – Markmið

- Með *Leyfiskerfi KSÍ* er leitast við að ná eftirfarandi markmiðum:
 - að efla frekar og auka sífellt gæði á öllum sviðum knattspyrnunnar á Íslandi, ásamt áframhaldandi áherslu á uppeldi og velferð ungra leikmanna í öllum félögum,
 - að efla þátttöku í knattspyrnu styðja við þróun knattspyrnu kvenna,
 - að tryggja að stjórnun og skipulag allra félaga sé traust,
 - að bæta knattspyrnumannvirki félaga til að sjá leikmönnum, áhorfendum og fulltrúum fjölmiðla fyrir heppilegum, vel búnum og öruggum leikvöngum, sem henta fyrir íslenskar aðstæður,
 - að tryggja heilindi og örugga framvindu Íslandsmótsins og Evrópukeppna félagsliða yfir keppnistímabilið,
 - að standa vörð um auðkenni hvers félags, sögu og arfleifð;
 - að stuðla að aukinni samvinnu milli leyfisveitenda og félaga og þróa samræmd viðmið fyrir félagslið hvað varðar forsendur tengdum fjárhaglegum, knattspyrnulegum, lagalegum, samfélagsábyrgð, starfsmannahaldslegum, stjórnunarlegum og mannvirkjalegum viðmiðum um Evrópu;
 - að gera samfélagsábyrgð knattspyrnunnar sýnilegri,
 - að efla heilbrigð tengsl milli félaga, stuðningsfólks og bæta aðgengi að knattspyrnu.
- Ennfremur miðar þessi reglugerð að því að styrkja aga og skynsemi í fjármálum knattspyrnufélaga, og sérstaklega:
 - að efla efnahagslega og fjárhagslega sjálfbærni félaganna, og jafnframt auka gagnsæi og trúverðugleika þeirra,
 - að leggja áherslu á að félögin standi skil á skuldbindingum við lánadrottna,
 - að auka áherslu á stjórnun kostnaðar,
 - að ýta undir að starf félaga sé grundvallað á eigin tekjum,
 - að ýta undir heilbrigð útgjöld tengdri langtíma hagsmunum knattspyrnunnar,
 - að vernda langtíma hagkvæmni og sjálfbærni evrópskrar knattspyrnu.
- Með *Leyfiskerfi KSÍ* leitast KSÍ sérstaklega við að ná eftirfarandi markmiðum:
 - Að þjálfun og umönnun ungra leikmanna í félögunum verði eflað og sé ætíð höfð í fyrirrúmi.
 - Að draga úr mun á milli efstu deildar og 1. deildar karla með því að auka gæði í 1. deild.
 - Að auka gæðin í efstu deild kvenna.

Grein 3 – Ábyrgð Eftirlitsnefndar UEFA með fjárhag félaga

- Starfsskyldur *Eftirlitsnefndar UEFA með fjárhag félaga* eru skilgreindar í þessari reglugerð og í reglum sem gilda um málsmeðferð *Eftirlitsnefndar UEFA með fjárhag félaga*.
- Við framkvæmd þessara starfsskyldna, þá tryggir *Eftirlitsnefnd UEFA með fjárhag félaga* að jafnræðis sé gætt gagnvart öllum leyfisveitendum, leyfisumsækjendum og leyfishöfum og að algjör trúnaðar sé gætt varðandi allar veittar upplýsingar.

Grein 4 – Skilgreiningar á hugtökum

- Eftirfarandi skilgreiningar eiga við í reglugerð þessari:

Hugtak	Skilgreining
Aðili	Einstaklingur, lögaðili eða stjórn.
Afskriftir	Kerfisbundin afskrift tengd efnislegri eign yfir nýtingartímann, þ.e. yfir tímabilið sem hægt er að nýta eignina.
Alþjóðlegir reikningsskila- staðlar (IFRS)	Staðlar og túlkun samþykkt af <i>Alþjóðlega Reikningsskilaráðinu</i> (IASB), og samanstendur af:

	<ul style="list-style-type: none"> - Alþjóðlegum reikningsskilastöðlum samkvæmt „International Financial Reporting Standards“ og „International Accounting Standards“, og - Túlkunum frá <i>Alþjóðlegu Túlkunarnefndinni</i> um reikningsskil (IFRIC), eða forvera hennar (SIC).
Arður	Fjármunir greiddir eigendum eiginfjárgerninga.
Árleg viðmiðunardagsetning bókhalds	Dagsetning sem markar lok uppgjörstímabils ársreiknings.
Beint rekjanlegur	Í tengslum við tiltekna starfsemi þýðir „beint rekjanlegur“ að hægt hefði verið að: <ul style="list-style-type: none"> a) koma í veg fyrir kostnað tengdan þessu ef ekki hefði verið ráðist í starfsemina; b) kostnaðurinn er auðgreinanlegur án sérstakrar skiptingar.
CFCB	Eftirlitsnefnd UEFA með fjárhag félaga
Efnislegar eignir	Eignir sem hafa efnislegt gildi og eru nýttar við framleiðslu, eða afhendingu vöru eða þjónustu, til leigu til annarra, eða til stjórnunar, þannig að hægt sé að halda áfram starfsemi á sama grunni.
Efsta deild	Í reglugerðinni er orðalagið efsta deild notað um efstu deildir í Íslandsmóti karla eða kvenna, sbr. lög KSÍ. Deildirnar geta jafnframt borið annað nafn samkvæmt ákvörðun stjórnar KSÍ, ár hvert. Sama á við um 1. deild karla.
Eftirlitsskjöl	Gögn sem leyfishafi skal leggja fram, samanber þau eftirlitsskilyrði sem félagið þarf að standa skil á.
Endanlega ráðandi aðili	Einstaklingur eða lögaðili sem hefur beint eða óbeint endanleg yfirráð yfir aðila
Endurskoðandi	Meðlimur í Félagi löggiltra endurskoðenda (FLE), sem endurskoðar ársreikning félags samkvæmt íslenskri löggjöf og í samræmi við alþjóðlega endurskoðunarstaðla.
Endurskoðun	Reikningsskilavenjur og upplýsingagjöf sem krafist er vegna formlegrar endurskoðunar ársreiknings, samkvæmt íslenskri löggjöf og í samræmi við alþjóðlega endurskoðunarstaðla.
Forsendur	Kröfur sem leyfisumsækjandi þarf að uppfylla, skipt í sex flokka (knattspyrnulegar, samfélagsábyrgð knattspyrnu, mannvirki, starfsfólk og stjórnun, lagalegar og fjárhagslegar).
Greiðslustöðvun	Skuldsettur aðili, sem á í verulegum fjárhagsörðugleikum en vill freista þess að koma nýrri skipan á fjármál sín, getur leitað heimildar til greiðslustöðvunar með aðstoð lögmanns eða löggilts endurskoðanda. Ferlið, sem leyfir aðilanum að halda áfram rekstri, er mögulegur kostur í stað beins gjaldþrots aðilans og getur leitt af sér samkomulag við lánardrottna, gjaldprot eða slit á félagi.
Greiðslustöðvunarferli/vernd gegn kröfuhöfum	Ferli, sem fer í gang að eigin ósk eða samkvæmt lögum og reglugerðum, með það að markmiði að bjarga félagi frá gjaldprotameðferð, og leyfir því að halda áfram rekstri. Ferlið, sem er mögulegur kostur í stað beins gjaldþrots félagsins, er oftast nefnt að fara í greiðslustöðvun. Dagleg stjórnun aðila í greiðslustöðvun getur verið í gegnum lögskipaðan umsjónarmann. Ferlinu er lýst í lögum nr. 21/1991.
Gæðastaðall UEFA fyrir leyfiskerfið	Skjal sem skilgreinir lágmarkskröfur sem leyfisveitandi verður að uppfylla til að reka leyfiskerfið.
Hagnaður/tap við ráðstöfun efnislegra eigna	Hagnaður eða tap reiknað sem mismunur á hreinu söluandvirði, ef einhver, og bókfærðu virði efnislegrar eignar á ráðstöfunardegi (samkvæmt efnahagsreikningi).

Hlutdeildarfélag	Hlutdeildarfélag er félag, þar sem móðurfélag er í aðstöðu til að hafa veruleg áhrif á stjórnun. Hlutdeildarfélag getur ekki verið dótturfélag eða félag sem er undir sameiginlegum yfirráðum.
ISRS 4400	Alþjóðlegur staðall um tengda þjónustu 4400 (endurskoðaður), samþykktar verklagsreglur.
Kostnaður við skráningu leikmanns	Upphæðir greiddar eða til greiðslu vegna skráningar leikmanns. Þær innifela: a) Fasta félagaskiptagreiðslu; b) Gjaldfelldar skilyrtar félagaskiptagreiðslur á tímabilinu; c) Sérhverjar aðrar upphæðir greiddar eða til greiðslu til annars aðila, svo sem annars knattspyrnufélags, umboðsmanns, eða knattspyrnu-sambands/-deildar.
Kostnaður vinnuveitanda	Alls konar endurgjald sem veitt er í skiptum fyrir þjónustu starfsmanna eða í tengslum við starfslok. Innifaldir í þessu eru stjórnarmenn og stjórnendur og aðrir sem fást við stjórnun.
Könnunaráritun	Áritun endurskoðanda, sem er í samræmi við ISRE 2400, á fjárhagsupplýsingar félaga.
Lágmarksforsendur	Forsendur sem leyfisumsækjandi þarf að uppfylla til að hægt sé að veita honum þátttökuleyfi.
Leikvangur	Vettvangur leiks í knattspyrnukeppni og nær m.a. yfir eftirfarandi: allar byggingar, mannvirki og aðstöðu umhverfis leikvöll (t.d. skrifstofur, veitingaaðstöðu, blaðamannaáðstöðu og fleira), auk fleiri þátta.
Leyfi – þátttökuleyfi	Vottorð veitt af KSÍ sem staðfestir að allar lágmarksforsendur KSÍ hafi verið uppfylltar af leyfisumsækjanda og gefur rétt til þátttöku í <i>efstu deild</i> (A-leyfi), eða <i>1. deild Íslandsmóts karla</i> (B-leyfi), eða <i>efstu deild Íslandsmóts kvenna</i> (C-leyfi). Leyfi til þátttöku í efstu deild Íslandsmóts karla (A-leyfi) er jafnframt hluti af ferlinu að öðlast þátttökurétt í Evrópukeppnum félagsliða. Á sama hátt er leyfið til þátttöku í efstu deild Íslandsmóts kvenna (C-leyfi) hluti af ferlinu að öðlast þátttökurétt í Evrópukeppnum félagsliða fyrir konur.
Leyfisaðilar	Sérhver einstaklingur eða aðili sem kemur að Leyfiskerfi KSÍ eða eftirlitsferli UEFA með félögum, þar með talið stjórnarkerfi UEFA, CFCB, KSÍ sem leyfisveitandi, leyfisumsækjandi/leyfishafi og sérhver einstaklingur, sem kemur að því af þeirra hálfu.
Leyfishafi	Leyfisumsækjandi sem hefur verið veitt þátttökuleyfi af KSÍ.
Leyfistímabil	Keppnistímabil á Íslandi sem leyfisumsækjandi hefur sótt um / fengið þátttökuleyfi fyrir. Tímabilið hefst með fyrsta leik Íslandsmótsins (í apríl), jafnframt sendir KSÍ niðurstöðu leyfisferlisins til UEFA (sem skal lokið eigi síðar en 31. maí), og lýkur á sambærilegum degi ári síðar.
Leyfisumsækjandi	Lögaðili sem ber fulla og alla ábyrgð og umsjón á meistaraflokki knattspyrnufélags, sem sótt er um þátttökuleyfi fyrir, og á þátttöku þess í mótum innanlands og á alþjóðavettvangi.
Leyfisveitandi	Nattspyrnusamband eða deild tengd því, sem stjórnar leyfiskerfinu og veitir þátttökuleyfi í Íslandsmótinu í efstu deild og 1. deild karla, og í efstu deild kvenna, og sér um ákveðin verkefni tengd eftirlitskerfinu með félögunum. Á Íslandi er leyfisveitandi KSÍ.
Listi yfir leyfisákvarðanir	Listi sem sendur er frá KSÍ til UEFA, og inniheldur m.a. upplýsingar um leyfisumsækjendur sem hafa farið í gegnum leyfisferlið og verið veitt sérstakt þátttökuleyfi af leyfisnefndum KSÍ eða því verið hafnað, og er á því formi sem UEFA hefur lagt til og sent út.
Lokadagur reikningsskila	Árlegur viðmiðunardagur, sem er lokadagur reikningsskila félaga (31. desember ár hvert samkvæmt leyfisreglugerð KSÍ).

Lykilstjórnendur	Einstaklingar sem hafa yfirráð og eru ábyrgir fyrir skipulagningu og stjórnun á rekstri félags, beint eða óbeint, þar með talinn, en ekki takmarkað við framkvæmdastjóra félagsins.
Meiriháttar fjárhagslegur atburður eða skilyrði	Atburður eða skilmáli, sem er talinn skipta sköpum fyrir ársreikning reikningsskilaaðilans/-aðilanna og hefði leitt af sér aðra framsetningu á niðurstöðum verka, fjárhagsstöðu og nettóeigna reikningsskilaaðilans/-aðilanna, ef hann átti sér stað á fyrra fjárhagsári.
Nettó niðurstaða	Niðurstaðan þegar heildartekjur hafa verið dregnar frá heildar kostnaði yfir tímabil, og sýnir hagnað eða tap.
Nettó skuldir	Samánlögð upphæð eftirtaldrá innstæða: <ul style="list-style-type: none"> • Yfirdráttarlán í banka, og önnur lán, m.a. í banka, skuldir til samstæðueininga og annarra tengdra aðila að frádregnum handbæru fé og ígildi handbærs fjár; • Nettó félagaskiptastaða, og • Viðskiptaskuldir við opinbera aðila / skattayfirvöld (langtímaskuldir).
Sameiginleg yfirráð	Samningsbundin sameiginleg stjórnun á rekstrareiningu, sem innifelur ákvarðanir um stefnumörkun varðandi fjárhag og starfsemi, sem krefjast einróma samþykkis samrekstraraðilanna.
Samrekstur	Samningsbundið fyrirkomulag þar sem tveir eða fleiri aðilar taka þátt í fjármálalegum rekstri sem bera sameiginlega ábyrgð að lögum.
Samstæða	Móðurfélag og öll dótturfélög þess. Móðurfélag er aðili sem á eitt eða fleiri dótturfélög. Dótturfélag er aðili sem er stjórnað af öðrum aðila (móðurfélagi), þar með talin félög sem eru ekki hlutfélög.
Samþykkt verklag	Verklag, sem notað er af endurskoðanda við ýmsa matsvinnu áþekkri endurskoðun, og byggir á samkomulagi milli endurskoðanda, félags og þriðja aðila (KSÍ) og er grundvöllur skýrslu endurskoðanda um niðurstöðu verksins. Sá sem skýrslan er lögð fyrir leggur síðan sjálfstætt mat á niðurstöðurnar. Skýrslan er ekki ætluð öðrum, enda geta þeir misskilið niðurstöðurnar þar sem þeir þekkja ekki verklagið.
Skilyrði vegna eftirlits með félögum	Skilyrði sem þarf að uppfylla af leyfishafa, sem hefur tryggt sér þátttökurétt í Evrópukeppnum félagsliða fyrir karla eða konur, Evrópu deild UEFA, eða Sambandsdeild UEFA.
Skráning leikmanns	Skráning(-ar) leikmanns /-a er skilgreind í <i>Reglugerð FIFA um stöðu og félagaskipti leikmanna</i> .
Stjórnkerfi	Sérhvert form opinbers stjórnkerfis, þar með taldar ríkisstofnanir, ráðuneyti, og aðrir opinberir aðilar, einnig á sveitarstjórnarstigi.
Tengdur aðili	Tengdur aðili er einstaklingur, eining eða stjórnvald sem tengist aðilanum sem er að undirbúa ársreikning sinn (og tilheyrir uppgjörseiningunni). Þegar litið er til hvers kyns hugsanlegra tengdra aðila skal athygli beint að inntaki sambandsins en ekki bara að lögformlegu hliðinni. <ol style="list-style-type: none"> Einstaklingur eða náinn fjölskyldumeðlimur þess einstaklings er tengdur tilkynningarskyldum aðila ef sá einstaklingur: <ol style="list-style-type: none"> hefur yfirráð eða sameiginleg yfirráð yfir uppgjörsaðilanum; hefur veruleg eða ráðandi áhrif á uppgjörsaðilann; eða er einn af lykilstjórnendum uppgjörsaðilans eða móðurfélags hans. Aðili er tengdur uppgjörsaðilanum ef eitthver eftirfarandi skilyrða eiga við: <ol style="list-style-type: none"> Aðilinn og uppgjörsaðilinn tilheyra sömu samstæðu (sem þýðir að bæði móðurfélag, dótturfélag og önnur dótturfyrirtæki er tengd). Aðilinn og tilkynningarskylda eru undir yfirráðum, sameiginlegum yfirráðum eða undir verulegum eða ráðandi áhrifum af sama aðila.

	<p>iii. Aðilinn er hluti af hlutdeildarfélagi eða samrekstri hins aðilans (eða hlutdeildarfélagi eða samrekstri aðila í samstæðu sem hinn aðilinn er aðili að).</p> <p>iv. Aðilinn hefur veruleg eða ráðandi áhrif á hinn aðilann.</p> <p>v. Báðir aðilarnir eru sameiginleg verkefni sama þriðja aðila.</p> <p>vi. Annar aðilinn er hlutdeildarfélag þriðja aðila og hinn er tengdur þriðja aðilanum.</p> <p>vii. Einingin tengist eftirlaunasjóði starfsmanna annað hvort í gegnum uppgjörsaðilann eða einingar sem tengjast honum. Ef uppgjörsaðilinn er sjálfur slíkur sjóður, eru fjárhagslega ábyrgir vinnuveitendur einnig tengdir uppgjörsaðilanum.</p> <p>viii. Aðilinn er undir yfirráðum eða sameiginlegum yfirráðum einstaklings sem tilgreindur er í a).</p> <p>ix. Einstaklingur sem er tilgreindur í a-i) hefur veruleg eða ráðandi áhrif á uppgjörsaðilann eða er einn af lykilstjórnendum hans (eða móðurfélagsins).</p> <p>x. Uppgjörsaðilinn, eða einhver meðlimur hóps sem hann er hluti af, veitir lykilstjórnendum uppgjörsaðilans þjónustu, eða móðurfyrirtæki uppgjörsaðilans.</p>
Umboðsmaður í knattspyrnu	Einstaklingur, sem er fulltrúi leikmanna og/eða félaga í samningaviðræðum með það í huga að semja eða endursemja um starfssamning, eða í samningum milli félaga til að ná fram félagaskiptum leikmanns, og tekur fyrir það gjald eða starfar án kostnaðar.
Uppgjörsaðili/-ar	Skráður aðili og/eða knattspyrnufyrirtæki eða –samstæða (sem er hluti af uppgjörseiningunni) sem skal skila leyfisveitanda nauðsynlegum upplýsingum bæði fyrir leyfiskerfið og eftirlit með því.
Uppgjörstímabil	Fjárhagslegt uppgjörstímabil, sem lýkur á uppgjörstíma, óháð reikningsárinu. Í leyfiskerfi KSÍ er reikningsár almanaksárið.
Veruleg áhrif	Möguleikinn á að hafa áhrif á ákvarðanatöku á fjárhags- og rekstrarstefnu, án þess að bera stjórnunarlega ábyrgð. Verulegum áhrifum er hægt að ná í gegnum hlutabréfaeign, eignarhlut, samþykktir, samkomulag eða á annan hátt. Dæmi um veruleg áhrif er aðili sem: <ul style="list-style-type: none"> a) fer með, beint eða óbeint, milli 20 og 50% af atkvæðisrétti hluthafa eða félagsmanna; b) hefur getu til að hafa áhrif á tilnefningu eða brottvikningu meirihluta stjórnarmanna; c) fer með minnihluta hlutafjár eða er meðlimur sem er einn í þeirri stöðu, samkvæmt samningi sem gerður hefur verið við aðra hluthafa eða aðra einstaklinga tengda lögaðilanum, eða með öðrum hætti, og getur náð yfirráðum, samanber a) og b). d) getur á einu uppgjörstímabili, annað hvort einn sér eða með aðilum undir sömu yfirráðum (að undanskildum UEFA, KSÍ (knattspyrnusambandi) og tengdri stjórn deildar), útvegað upphæð sem jafngildir a.m.k. 30% af heildartekjum aðilans á sama rekstrarári.
Veruleg breyting	Atburður sem er talinn hafa vægi í þeim skjölum sem áður voru lögð fram til leyfisveitanda, og mundi leiða af sér aðra framsetningu ef hann hefði átt sér stað áður en leyfisskjölin voru lögð fram.
Viðbótar upplýsingar	Fjárhagslegar upplýsingar sem þarf að leggja fram hjá leyfisveitanda í viðbót við ársreikninginn, ef lágmarkskröfum varðandi innihald og bókhald er ekki fylgt. Viðbótarupplýsingarnar verður að vinna eftir hefðbundnum reikningsskilareglum, og í samræmi við ársreikning. Þessar upplýsingar þarf að sækja og draga saman á sama hátt og unnið var með gögnin sem

	lágu að baki ársreikningi. Þar sem það á við, skal uppsetning gagna í viðbótar upplýsingunum vera á sama hátt, eða í samræmi við samsvarandi uppsetningu í ársreikningi.
Virðisrýrnun efnislegra eigna	Virðisrýrnun er sú fjárhæð sem tapast, þegar bókfært verð áþreifanlegrar eignar fer yfir endurheimtanlega fjárhæð, þ.e. upphæðin sem sem stendur eftir, þegar búið er að draga sölukostnað og notkunarvirði frá skráðu virði eignar.
Vægi	Það að sleppa eða misfara með upplýsingar eða atriði, hefur vægi, ef þetta hefði út af fyrir sig eða samtvinnuð getað haft áhrif á ákvarðanir sem voru teknar af þeim sem nýttu upplýsingarnar sem leyfisumsækjandi skilaði inn. Vægi ræðst af stærð og eðli þess sem sleppt var eða misfarið með, metið út frá heildarsamhengi. Stærð eða eðli þessa atriðis, eða upplýsingar um það, eða hvort tveggja gæti verið ákvarðandi um þetta.
Yfirráð	Valdið til að stjórna starfsemi lögaðila, og stýra fjárhag hans, rekstri eða marka íþróttastefnu sem hefur áhrif á ávöxtun fjár, með eigin hag í huga. Yfirráðum er hægt að ná í gegnum eignarhald á hlutafé, út frá samþykktum, lögformlegum skjölum, samningum, eða á annan hátt. Dæmi um slík yfirráð eru m.a. aðili, sem: <ul style="list-style-type: none"> a) er með meirihluta atkvæðisréttar hluthafa eða meðlima; b) hefur rétt til að tilnefna eða víkja meirihluta þeirra meðlima sem hafa með höndum stjórnun lögaðilans (eða eftirliti með því); c) er með minnihluta hlutafjár eða meðlimur sem er einn í þeirri stöðu, samkvæmt samningi sem gerður hefur verið við aðra hluthafa eða aðra einstaklinga tengda lögaðilanum, eða með öðrum hætti, og getur náð yfirráðum, samanber a) og b).
Æfingaaðstaða	Sá vettvangur þar sem reglulegar knattspyrnuæfingar fyrir skráða leikmenn félags fara fram og/eða æfingar yngri leikmanna.

2. Í reglugerðinni er ekki notuð kynjagreining, þannig vísar til dæmis orðið *leikmaður* jafnt til beggja kynja, o.s.frv.

HLUTI II – LEYFISKERFI KSÍ

Kafla 1: Leyfisveitandi

Grein 5 – Skyldur leyfisveitanda

1. KSÍ, sem er aðili að UEFA, er leyfisveitandi og er ábyrgt fyrir og stjórnar leyfiskerfinu.
2. Með ákveðnum skilyrðum sem tilgreind eru í viðauka B í *Reglugerð UEFA um leyfiskerfi félaga og fjárhagslega sjálfbærni (útgáfu 2024)*, þá getur KSÍ framselt leyfiskerfi á hendur tengdrar deildar. KSÍ bæri þó áfram ábyrgðina á réttri framkvæmd leyfiskerfisins gagnvart UEFA óháð hvort af framsali yrði.
3. Leyfisveitandi verður að tryggja að öll viðeigandi ákvæði, sem eru skilgreind í II. hluta leyfisreglugerðar UEFA, séu felld inn í leyfisreglugerð KSÍ, og jafnframt að hún sé lögð fram til yfirferðar stjórnar UEFA í enskri útgáfu, samanber ferlið sem er skilgreint í viðauka C í *Reglugerð UEFA um leyfiskerfi félaga og fjárhagslega sjálfbærni (útgáfu 2024)*,
4. Leyfisveitandi skal sérstaklega:
 - a) koma á fót viðeigandi leyfisstjórn, eins og kveðið er á um í grein 6,
 - b) koma á fót tveimur nefndum, sem bera ábyrgð á ákvörðunum í leyfismálum, eins og kveðið er á um í grein 7,

- c) skilgreina lista með viðurlögum við brotum á leyfiskerfinu, eins og kveðið er á um í grein 8,
- d) skilgreina leyfisferlið í samræmi við grein 10,
- e) meta þau gögn sem eru lögð fram af leyfisumsækjendum, kanna hvort þau eru fullnægjandi og skilgreina matsferlið, eins og kveðið er á um í grein 11,
- f) tryggja að við meðferð leyfisumsókna frá öllum leyfisumsækjendum sé gætt jafnræðis í samræmi við lög KSÍ, og fullkomins trúnaðar gagnvart þeim í meðferð þeirra upplýsinga sem lagðar eru fram á meðan á leyfisferlinu stendur, eins og kveðið er á um í grein 12,
- g) ákvarða með góðri trú, hvort sérhver forsenda sé uppfyllt, og hvaða frekari upplýsingar þurfi, ef einhverjar, til að veita þátttökuleyfi.

Grein 6 – Leyfisstjórn

1. KSÍ skal skipa leyfisstjóra, sem er ábyrgur fyrir stjórnun *leyfiskerfis KSÍ*.
2. Verkefni leyfisstjórnar KSÍ eru:
 - a) undirbúningur, framkvæmd og frekari þróun leyfiskerfis KSÍ,
 - b) að veita leyfisráði og leyfisdómi nauðsynlega þjónustu,
 - c) að aðstoða, veita ráðgjöf og fylgjast með leyfishöfum meðan á keppnistímabilinu stendur,
 - d) að veita UEFA upplýsingar um sérhvern atburð sem á sér stað eftir leyfisveitingu sem hefur í för með sér verulega breytingu á þeim gögnum sem áður höfðu verið lögð fyrir leyfisveitanda, þar með talið breytingar á lögformlegri stöðu, lögformlegu skipulagi félagasamstæðu (þar með talið eigendaskipti) eða auðkenni,
 - e) að vera samskiptaaðili og deila reynslu með leyfisstjórnnum annarra knattspyrnusambanda innan UEFA og með UEFA.
3. Leyfisstjóri KSÍ skal njóta þjónustu fjármálaráðgjafa (úr leyfisstjórninni eða utanaðkomandi), sem er endurskoðandi og er meðlimur í Félagi löggiltra endurskoðenda (FLE). Jafnframt skal leyfisstjóri, eftir því sem efni og aðstæður gefa tilefni til, njóta aðstoðar hæfs sérfræðings í mannvirkjamálum, fræðslustjóra KSÍ varðandi knattspyrnulegar forsendur og stjórnunarforsendur, starfsmanns KSÍ sem heldur utan um samfélagsleg verkefni varðandi forsendur um samfélagslega ábyrgð knattspyrnu, og lögfræðings varðandi lagalegar forsendur.

Grein 7 – Leyfisnefndir

1. Tvær nefndir á vegum KSÍ bera ábyrgð á ákvörðunum í leyfismálum, leyfisráð (fyrsta stig) og leyfisdómur (áfrýjunarstig). Nefndirnar skulu vera óháðar hvor annarri.
2. Leyfisráð úrskurðar um hvort veita skuli umsækjanda viðeigandi þátttökuleyfi á grundvelli þeirra gagna sem lögð eru fram innan tímamarka leyfiskerfisins og ákvörðuð eru af KSÍ, og hvort félag (leyfishafi) skuli svipt viðeigandi þátttökuleyfi.
3. Leyfisdómur úrskurðar um áfrýjun sem skal vera skrifleg og tekur endanlega og bindandi ákvörðun um hvort veita skuli viðeigandi þátttökuleyfi, eða hafna því.
4. Áfrýjun getur aðeins komið frá:
 - a) leyfisumsækjanda, sem neitað var um þátttökuleyfi af leyfisráði,
 - b) leyfishafa sem hefur orðið fyrir því að þátttökuleyfi hefur verið ógilt af leyfisráði, eða
 - c) leyfisstjóra KSÍ í umboði leyfisveitanda.
5. Leyfisdómur skal byggja úrskurð sinn á ákvörðun leyfisráðs og öllum heimilum gögnum sem áfrýjandi leggur fram með skriflegri áfrýjun sinni, og innan þeirra tímamarka sem kveðið er á um.
6. Knattspyrnuþing skipar 5 nefndarmenn í leyfisráð og 5 nefndarmenn í leyfisdóm, það er formann, varaformann og þrjá aðra nefndarfulltrúa til tveggja ára. Knattspyrnuþing skal jafnframt skipa 3 varamenn í leyfisdóm, sem heimilt er að kalla inn í dóminn, ef aðalmenn forfallast eða þurfa að víkja vegna hagsmunaárekstra eða annars vanhæfis.
7. Meðlimur í leyfisráði eða leyfisdómi:
 - a) skal koma fram af óhlutdrægni við framgang starfs síns,
 - b) verður að víkja sjálfkrafa ef einhver vafi leikur á sjálfstæði hans gagnvart leyfisumsækjanda (að hann sé óháður honum) eða ef um hagsmunaárekstur er að ræða. Til að mynda telst sjálfstæði

- ekki tryggt ef hann/hún eða einhver náinn honum/henni (maki, barn, foreldri, systkini) er meðlimur, hluthafi, viðskiptaðili, mikilvægur styrktaraðili eða ráðgjafi leyfisumsækjanda;
- c) getur á sama tíma hvorki starfað sem leyfisstjóri KSÍ né setið í leyfisstjórn KSÍ;
- d) getur hvorki setið í *Aga- og úrskurðarnefnd KSÍ*, né setið í *Áfrýjunardómstóli KSÍ* eða í nokkurri nefnd um úrskurðarmál, sem kveðið er á um í lögum KSÍ;
- e) getur á sama tíma hvorki setið í stjórn KSÍ né gegnt starfi hjá KSÍ;
- f) getur á sama tíma hvorki verið starfsmaður né verið stjórnarmaður aðildarfélags KSÍ;
- g) Leyfisráð og leyfisdómur skulu jafnan bæði hafa í sínum röðum a.m.k. einn lögfræðing og einn fjármálasérfræðing, sem er meðlimur í *Félagi löggiltra endurskoðenda á Íslandi*.
8. Í leyfisráði skulu sitja fimm nefndarmenn og nauðsynlegur ákvörðunarhæfur meirihluti er þrír. Í leyfisdómi skulu sitja fimm nefndarmenn og nauðsynlegur ákvörðunarbær meirihluti er fjórir. Atkvæði formanns ræður úrslitum ef atkvæði falla jöfn.
9. Leyfisráð og leyfisdómur skulu fylgja þeim ferlum og tímamörkum sem skilgreind eru í leyfisferli KSÍ (grein 8 og viðauka I).

Grein 8 – Refsiákvæði og viðurlög

1. Til að tryggja viðeigandi málsmeðferð eiga sérstök refsíákvæði við um *Leyfiskerfi KSÍ*:
- a. Þetta er skilgreint í grein 44 í *lögum KSÍ*, sem beitt er þegar forsendur, sem vísað er til í málsgreinum 18.3, 18.4 and 18.5 í þessari reglugerð, eru ekki uppfylltar. Það fellur í hlut *Aga- og úrskurðarnefndar KSÍ* að ákvarða viðurlög gagnvart leyfisumsækjanda/leyfishafa á forsendunum, og geta þau samanstáð af viðvörun, sekt, kröfu um frekari gögn eða að uppfylla sérstök skilyrði fyrir ákveðinn eindaga. Úrskurði nefndarinnar er hægt að áfrýja til *Áfrýjunardómstóls KSÍ*.
- b. KSÍ vísar til almennra refsilaga, varðandi önnur brot á leyfisreglugerðinni (eins og afhending falsaðra gagna, að virða ekki eindaga, og viðurlög gegn einstaklingum).
2. Til að tryggja réttlátt matsferli, þá vísar KSÍ til *Reglugerðar KSÍ um aga- og úrskurðarmál*, varðandi öll brot á reglugerðinni, önnur en þau sem nefnd eru í grein 8.1.

Grein 9 – Vottun leyfisveitanda

1. Leyfisveitandi skal árlega vera vottaður af sjálfstæðum aðila skipuðum af UEFA samkvæmt *Gæðastaðli UEFA fyrir leyfiskerfið*.

Grein 10 – Leyfisferlið

1. KSÍ skilgreinir leyfisferlið sem farið er í gegnum til að sannreyna hvort forsendur leyfiskerfisins eru uppfylltar og stjórnar þannig útgáfu viðeigandi þátttökuleyfis til leyfisumsækjanda.
2. Leyfisferlið hefst með dreifingu leyfisstjóra KSÍ á viðeigandi gögnum til leyfisumsækjenda, sem skal lokið í síðasta lagi 15. nóvember, og því lýkur með því að listi yfir ákvarðanir um þátttökuleyfi er sendur af KSÍ til UEFA innan þeirra tímamarka sem UEFA hefur sett, eða eigi síðar en 31. maí.
3. Leyfisferli KSÍ er skilgreint í viðauka I. Því ferli skal fylgt.

Grein 11– Matsferli

1. KSÍ skilgreinir matsferlið fyrir upplýsingarnar sem fylgja umsóknum um þátttökuleyfi. Matsaðferðirnar sem beita skal til að sanna að fjárhagsforsendur séu uppfylltar skulu fylgja matsferlum sem lýst er í viðauka VI.

Grein 12 – Jafnræði og trúnaður

1. Leyfisveitandi tryggir að jafnræðis sé gætt gagnvart öllum leyfisumsækjendum meðan á leyfisferlinu stendur.
2. Leyfisveitandi ábyrgist gagnvart leyfisumsækjendum fullan trúnað hvað varðar allar upplýsingar, sem lagðar eru fram, meðan á leyfisferlinu stendur. Hver sá sem kemur að leyfisveitingamálum í leyfisferlinu, eða er ráðinn í slík störf af KSÍ, verður að undirrita yfirlýsingu um trúnað, hlutleysi og virðingu, áður en hann tekur við verkefnum sínum.

Grein 13 – Heimild til undantekninga

1. UEFA er heimilt að veita undanþágu frá ákvæðunum sem sett eru fram í hluta II, en þó aðeins innan þeirra marka sem fram koma í viðauka A í *Reglugerð UEFA um leyfiskerfi félaga og fjárhagslega sjálfbærni* (útgáfu 2024).

Kaflí 2: Leyfisumsækjandi og þátttökuleyfi

Grein 14 – Skilgreining á leyfisumsækjanda, 3-ára reglu og 2-ára reglu

1. Leyfisumsækjandi getur aðeins verið knattspyrnufélag, þ.e. lögaðili sem ber einn ábyrgð á meistaraflokki karla, sem tekur þátt í *efstu deild* eða *1. deild Íslandsmóts karla*, og Evrópukeppni félagsliða fyrir karla, og/eða meistaraflokki kvenna, sem tekur þátt í *efstu deild Íslandsmóts kvenna*, og Evrópukeppnum félagsliða fyrir konur, sem er annað hvort:
 - a) viðurkenndur aðili að KSÍ, þ.e. aðildarfélag ÍSÍ eða knattspyrnudeild innan aðildarfélags ÍSÍ, eða
 - b) rekstrarfélag/hlutafélag sem félagið/knattspyrnudeildin hefur gert fullgildan samning við um rekstur meistaraflokks (knattspyrnurekstrarfélag).
2. Við upphaf leyfistímabilsins verður aðild leyfisumsækjanda, vegna keppni félagsliða fyrir karla, að KSÍ og/eða samningssambandið (ef eitthvert) að hafa staðið í a.m.k. þrjú keppnistímabil í röð. Ennfremur þarf leyfisumsækjandi, vegna keppni félagsliða fyrir karla, að hafa tekið þátt í opinberum keppnum í að minnsta kosti þrjú tímabil í röð (hér eftir kallað: þriggja ára regla).
3. Við upphaf leyfistímabilsins verður aðild leyfisumsækjanda, vegna keppni félagsliða fyrir konur, að KSÍ og/eða samningssambandið (ef eitthvert) að hafa staðið í a.m.k. tvö keppnistímabil í röð. Ennfremur þarf leyfisumsækjandi, vegna keppni félagsliða fyrir konur, að hafa tekið þátt í opinberum keppnum í að minnsta kosti tvö tímabil í röð (hér eftir kallað: tveggja ára regla).
4. Sérhver breyting á lögformlegri stöðu, lögformlegri stöðu samstæðu eða rekstrarfélags/hlutafélags (þar með talinn samruni við annað félag eða yfirfærsla á knattspyrnuþættinum til annars félags) eða lykileinkennum (breytingu á aðsetri, nafni, merki eða litum búninga félags) hjá leyfisumsækjanda/leyfishafa skal tilkynntur leyfishafa og UEFA áður en leyfisferlið hefst.
5. Sérhver breyting á lögformlegri stöðu, lögformlegri stöðu samstæðu eða stöðu rekstrarfélags/hlutafélags (þar með t.d. talinn samruni við annað félag eða yfirfærsla á knattspyrnuþættinum til annars félags) eða lykileinkennum (breytingu á aðsetri, nafni, merki eða litum búninga félags) leyfisumsækjanda/leyfishafa sem átti sér stað innan þriggja keppnistímabila fyrir upphaf leyfistímabilsins, vegna keppni félagsliða fyrir karla, eða innan tveggja keppnistímabila fyrir upphaf leyfistímabils, vegna keppni félagsliða fyrir konur, og veldur skaða á heilindum í keppni, veldur skaða á sögu eða arfleifð félags, eykur möguleika leyfisumsækjanda á árangri á íþróttalegum grunni, eða veldur því að leyfisumsækjandi fái þátttökuleyfi, er talið brot á aðild eða samningssambandi (ef eitthvert) í skilningi þessara ákvæðis.
6. Ef leyfisumsækjandi er deild í fjölgreinafélagi er lögð áhersla á fjárhagslegt sjálfstæði deildarinnar. Leyfisstjórn KSÍ skal hafa eftirlit með að þessu sé framfylgt eftir því sem unnt er, og yfirfara leyfisumsókn sérstaklega með tilliti til þessa.
7. Eftirlitsnefnd UEFA með fjárhag félaga (CFCB) getur veitt undanþágur frá 3-ára reglunni og/eða 2-ára reglunni í samræmi við Viðauka A í *Reglugerð UEFA um leyfiskerfi félaga og fjárhagslega sjálfbærni* (útgáfu 2024).

8. Leyfisumsækjandi, sem féll úr efstu deild á undangengnu keppnistímabili, skal uppfylla þær forsendur sem gilda í efstu deild og er þá í stöðu varafélags ef leyfisumsækjandi í efstu deild fær ekki viðeigandi þáttökuleyfi. Félag getur hafnað þessu formlega og skal það gert skriflega. Þá gengur þessi réttur til félagsins sem var í 3. sæti í 1. deild á undangengnu keppnistímabili, o.s.frv.

Grein 15 – Almennar skyldur leyfisumsækjanda

1. Leyfisumsækjandi verður að standa skil á eftirfarandi til leyfisveitanda (KSÍ):
 - a) öllum nauðsynlegum upplýsingum og viðeigandi skjölum til að sýna fram á að allar skyldur séu uppfylltar sem leyfiskerfið hefur í för með sér, og
 - b) öðrum skjölum sem skipta máli fyrir ákvörðun um leyfisveitingu hjá leyfisveitanda.
2. Innifalið í þessu eru upplýsingar um reikningsskilaaðilann (-aðilana), sem leggur fram nauðsynlegar upplýsingar um knattspyrnuþáttinn, samfélagsábyrgð félagsins, mannvirki, starfsmenn og stjórnun, lagahliðina og fjárhagshliðina.
3. Sérhver atburður sem á sér stað eftir að leyfisgögnunum hefur verið skilað til leyfisveitanda, og getur haft í för með sér verulega breytingu á þeirri stöðu og upplýsingum sem áður hafði verið skilað inn, skal strax tilkynntur skriflega til leyfisveitanda (þar með taldar breytingar á lögformlegu skipulagi leyfisumsækjanda, lögformlegu skipulagi félagasamstæðu með eignarhaldi eða lykileinkennum).

Grein 16 – Þáttökuleyfi / Leyfi

1. Félög, sem ávinna sér rétt til að leika í efstu deild Íslandsmóts meistaraflokks karla, eða í Evrópukeppnum félagsliða fyrir karla með íþróttalegum árangri, verða að fá þáttökuleyfi, til þátttöku í efstu deild Íslandsmóts meistaraflokks karla (A-leyfi), sem gefið er út af KSÍ samkvæmt þessari reglugerð.
Félög, sem ávinna sér rétt til að leika í 1. deild Íslandsmóts karla, verða að fá þáttökuleyfi, til þátttöku í 1. deild Íslandsmóts meistaraflokks karla (B-leyfi), sem gefið er út af KSÍ samkvæmt þessari reglugerð, sbr. þó gr. 17.
Félög, sem ávinna sér rétt til að leika í efstu deild Íslandsmóts meistaraflokks kvenna, eða í Evrópukeppnum félagsliða fyrir konur með íþróttalegum árangri, verða að fá þáttökuleyfi, til þátttöku í efstu deild Íslandsmóts meistaraflokks kvenna (C-leyfi), sem gefið er út af KSÍ samkvæmt þessari reglugerð.
2. Félag, sem kemur í fyrsta skipti upp í 1. deild karla eftir að leyfiskerfi var komið á í deildinni, getur sótt skriflega um eins árs aðlögunartíma að tveimur þáttum leyfiskerfisins. Sama gildir um félag sem kemur í fyrsta skipti upp í efstu deild kvenna eftir að leyfiskerfi var komið á í deildinni. Nánar tiltekið þá nær þessi mögulega aðlögun yfir eftirtaldir forsendur:
 - a) Fjöldi aðskilinna sæta (300) fyrir áhorfendur, sbr. grein 21.3 í *Reglugerð KSÍ um knattspyrnuleikvanga*, þar sem mögulegt er að dreifa nauðsynlegum framkvæmdum á 2 ár. Í umsókn þarf að koma fram hvernig leyfisumsækjandi hyggst uppfylla forsenduna og skal haft samráð við framkvæmdastjóra KSÍ um það.
 - b) Að ársreikningurinn, sem lagður er fram fyrir starfsárið þegar félagið vann sér þáttökurétt í 1. deild karla / efstu deild kvenna, sé með staðfestri könnunaráritun endurskoðanda (ISRE 2400), sbr. grein 67.2. Þetta þýðir þó ekki að veitt sé aðlögun að öðrum fjárhagsforsendum, t.a.m. um vanskil, jákvæða eiginfjárstöðu og hámarksskuldastöðu.
Ef 5 ár eða meira eru liðin frá því að félagið var síðast uppi í 1. deild karla, eða í efstu deild kvenna, getur það aftur sótt skriflega um sambærilegan aðlögunartíma.
Ekki er veittur aðlögunartími fyrir félag vegna C-leyfis ef félagið þarf að uppfylla kröfur vegna A- eða B-leyfis á sama tíma.
3. A-, B- og C-þáttökuleyfi renna út án tilkynningar við lok keppnistímabilsins sem þau voru gefin út fyrir.
4. Þáttökuleyfi eru ekki framseljanleg.
5. Leyfissráð eða leyfisdómur geta svipt félag þáttökuleyfi ef:
 - a) einhver af skilyrðunum fyrir veitingu viðeigandi þáttökuleyfis eru ekki lengur uppfyllt, eða

- b) leyfishafinn brýtur gegn einhverri af skyldum sínum sem *Leyfisreglugerð KSÍ* kveður á um.
6. Strax og ljóst er að svipting þáttökuleyfis er framundan, hvað varðar félag sem hefur þáttökuleyfi til keppni í *efstu deild* karla og þar með í Evrópukeppnum félagsliða (A-leyfi), eða í *efstu deild kvenna* og þar með í Evrópukeppnum félagsliða fyrir konur (C-leyfi), þá er KSÍ skylt að tilkynna stjórn UEFA um það.
 7. Leyfishafar, sem hafa áunnið sér þáttökurétt í Evrópukeppnum félagsliða fyrir karla, þurfa að gangast undir þær eftirlitskröfur sem skilgreindar eru í 3. hluta *Reglugerðar UEFA um leyfiskerfi félaga og fjárhagslega háttvísi*.

Grein 17 – Sérstök heimild

1. Ef félag ávinnur sér þáttökurétt í Evrópukeppni félagsliða með íþróttalegum árangri en hefur ekki gengist undir neitt leyfisferli, eða gengist undir þær kröfur sem gerðar eru til B-þáttökuleyfis (vegna þess að félag tilheyrir annari deild en efstu deild), þá getur KSÍ sem leyfivaitandinn - fyrir hönd félagsins - sótt um til UEFA að félagið gangist undir sérstakt leyfisferli, í samræmi við viðauka II.
2. UEFA getur út frá slíkri óhefðbundinni umsókn veitt félaginu sérstaka heimild til að taka þátt í viðkomandi Evrópukeppni félagsliða, samanber viðeigandi keppnisreglugerð. Slík undanþága nær þó aldrei nema til viðkomandi umsækjanda (félags) og keppnistímabilsins sem um er að ræða.

Kafli 3: Leyfisforsendur

Grein 18 – Almenn atriði

1. Til þess að hljóta annars vegar A-þáttökuleyfi til keppni í *efstu deild Íslandsmóts karla* og/eða í Evrópukeppnum félagsliða fyrir karla – Meistaradeild UEFA, Evrópu deild UEFA og Sambandsdeild UEFA (viðeigandi keppni), og hins vegar B-þáttökuleyfi til keppni í *1. deild Íslandsmóts karla* verður félag að uppfylla allar forsendur sem eru skilgreindar í þessum kafla, nema annað komi fram í málsgreinum 3 og 4 hér á eftir.
2. Til að hljóta C-þáttökuleyfi til keppni í *efstu deild Íslandsmóts kvenna* og/eða Evrópukeppnum félagsliða fyrir konur, verður félag að uppfylla allar forsendur sem eru skilgreindar í þessum kafla, nema annað komi fram í málsgrein 5 hér á eftir.
3. Ef forsendur skilgreindar í greinum 21, 22.3, 24.2, 25, 26, 27, 28, 29, 30, 31, 32, 35, 42, 44, 45, 46, 52, 54, 55, 56, 57, 58 og 59 eru ekki uppfylltar, þá leiðir það ekki til þess að þáttökuleyfi í *efstu deild karla* og/eða í Evrópukeppni félagsliða (A-þáttökuleyfi) verði hafnað, heldur til viðurlaga samkvæmt grein 8.
4. Ef forsendur skilgreindar í greinum 21, 25, 26, 27, 28, 29, 30, 31, 32, 38, 48, 49, 52, 54, 55, 56, 57, 58 og 59 eru ekki uppfylltar, þá leiðir það ekki til þess að þáttökuleyfi í fyrstu deild karla (B-þáttökuleyfi) verði hafnað, heldur til viðurlaga samkvæmt grein 8. Forsendur skilgreindar í greinum 24, 42, 43, 44, 45 og 46 eiga ekki við 1. deild karla.
5. Ef forsendur skilgreindar í greinum 22.3, 23, 24.2, 25, 26, 27, 28, 29, 30, 31, 32, 35, 38, 49, 52, 54, 55, 56, 57, 58 og 59 eru ekki uppfylltar, þá leiðir það ekki til þess að þáttökuleyfi í efstu deild kvenna og/eða í Evrópukeppnum félagsliða fyrir konur (C-þáttökuleyfi) verði hafnað, heldur til viðurlaga samkvæmt grein 8. Forsendur skilgreindar í greinum 21, 42, 43, 44, 45 og 46 eiga ekki við efstu deild kvenna.

KNATTSPYRNULEGAR FORSENDUR

Grein 19 – Áætlun um uppeldisstarf

1. Leyfisumsækjandinn verður að vera með skriflega áætlun um knattspyrnulegt uppeldi frá 9 ára aldri fyrir karla og konur, sem KSÍ hefur samþykkt.
2. KSÍ skal reglulega sannreyna framkvæmdina á þessari áætlun um knattspyrnulegt uppeldi og meta gæði hennar.
3. Áætlunin skal fjalla um eða innihalda a.m.k. eftirfarandi:
 - a) markmið og tilgang knattspyrnuuppeldisins,
 - b) skipulag unglिंगastarfsins (uppbyggingu lýst í flæðiriti, hlutaðeigandi nefndir, tengsl við leyfisumsækjanda, lið í yngri flokkum, o.s.frv.),
 - c) starfslið (þjálfara, sjúkralið, skrifstofulið og annað starfslið) og lágmarkskröfur sem gerðar eru um menntun þess,
 - d) aðstöðu sem er til umráða fyrir unglिंगastarfið (til æfinga, keppni o.s.frv.),
 - e) fjárveitingar til unglिंगastarfsins (fjárhagsáætlun, framlög frá leyfisumsækjanda, sveitarfélagi eða öðrum, o.s.frv.),
 - f) þjálfunaráætlun fyrir mismunandi aldurshópa (hæfileikamótun, tækniæfingar, taktískar æfingar og líkamsæfingar),
 - g) fræðslufundi (m.a. um knattspyrnulögin, forvarnir gegn lyfjamisnotkun, heiðarleika í keppni og baráttu fyrir jafnrétti kynþátta),
 - h) sjúkraeftirlit með yngri leikmönnum (þar með talið að halda sjúkra- og slysaskrá),
 - i) endurskoðun og endurmat áætlunar út frá árangri miðað við sett markmið,
 - j) gildistíma áætlunar (minnst 3 ár en allt að 7 ár).
4. Leyfisumsækjandinn verður enn fremur að sýna fram á að:
 - a) sérhver yngri leikmaður sem fylgir uppeldisáætluninni geti jafnframt sótt skóla á skólaskylduárum eftir því sem lög gera ráð fyrir, og
 - b) enginn yngri leikmaður sem fylgir uppeldisáætluninni sé hindraður í að halda áfram almennri menntun sinni (akademískri eða starfsmenntun).

Grein 20 – Yngri lið

1. Leyfisumsækjandi skal hafa tiltekinn fjölda yngri flokka, sem eru skilgreindur hluti af félaginu, eða bundinn félaginu á löggildan hátt samkvæmt keppnisreglum KSÍ. Eftirfarandi gildir bæði fyrir karla og konur. Miða skal við eftirfarandi:
 - a) a.m.k. tvö (eitt fyrir 1. deild karla og eitt fyrir efstu deild kvenna) lið fyrir yngri flokka á aldrinum 15-19 ára (2. og 3. flokkur),
 - b) a.m.k. tvö yngri flokka lið á aldrinum 11-14 ára (4. og 5. flokkur), og
 - c) a.m.k. eitt lið fyrir aldurinn 10 ára og yngri (6. flokkur), eða a.m.k. standa fyrir skipulögðu knattspyrnustarfi fyrir þennan aldursflokk.
2. Í sérstökum tilvikum getur leyfisumsækjandi myndað tengsl við annað félag til starfrækslu yngri liða í samræmi við kröfur í grein 20.1., ef leyfisumsækjandi veitir fjárhagslegan og/eða tæknilegan stuðning við tengslalið og yngri lið þess eru staðsett í sama umdæmi og leyfisumsækjandi. Þessi stuðningur þarf að vera í eðlilegu samræmi við stærð félags, hverfis og sveitarfélags. Krafa er gerð um að tengslalið sé á meðal uppgjörseininga leyfisumsækjanda og sé hluti af lögformlegri félagasamstæðu leyfisumsækjanda, sbr. grein 67.
3.
 - a) Heimilt er að veita leyfisumsækjanda í 1. deild karla undanþágu frá kröfum í grein 20.1. um fjölda yngri liða vegna aðstæðna sem lúta að fámenni í byggðarlagi leyfisumsækjanda þar sem sýnt þykir að ekki er unnt að starfrækja allan þann fjölda yngri liða sem krafist er.
 - b) Heimilt er að veita leyfisumsækjanda í 1. deild karla undanþágu frá kröfum í grein 20.1. um fjölda yngri liða, geti leyfisumsækjandi sýnt fram á að hann starfræki í samstarfi við annað aðildarfélag innan leyfiskerfisins, sameiginleg yngri lið („skástrikslið“). Slík sameiginleg lið geta ekki verið til málamynda og byggð á nafninu einu saman, nánar tiltekið þarf eðlilegt hlutfall leikmanna að koma frá sérhverju aðildarfélagi, ef litið er t.d. til stærðar hverfis eða sveitarfélags þar sem leyfisumsækjandi er með aðsetur.
 - c) Leyfisumsækjandi í 1. deild karla sem ekki starfrækir barna- eða unglिंगastarf getur fengið undanþágu frá kröfum í grein 20.1. um fjölda yngri liða, hafi hann myndað tengsl við aðildarfélag með samstarfssamningi um fjárhagslegan og/eða tæknilegan stuðning til

uppbyggingar barna- og unglingaliða þess aðildarfélags. Tæknilegur stuðningur getur m.a. falist í skipulögðu námskeiðahaldi og fræðslu, aðstoð við þjálfun yngri liða þ.m.t. sérþjálfun eða dómgæslu í yngri flokkum. Í umsókn um undanþágu skal umsækjandi leggja fram samstarfssamning þar sem kemur fram með hvaða hætti leyfisumsækjandi hyggst, á yfirstandandi leyfistímabili, veita samstarfsfélagi fjárhagslegan og/eða tæknilegan stuðning. Þessi stuðningur þarf að vera í eðlilegu samræmi við stærð félaganna, hverfi þeirra og sveitarfélag, en ekki er gerð krafa um að þau aðildarfélög séu innan sama umdæmis. Umsókn skal afhendast knattspyrnusviði KSÍ fyrir 10. janúar ár hvert, þar sem hún er yfirfarin og veitt umsögn áður en henni er skilað til leyfisstjórnar. Knattspyrnusvið KSÍ skal setja sér vinnureglur vegna yfirferðar umsókna um undanþágu af þessu tagi og fylgjast með framvindu hverrar umsóknar, ef undanþága frá grein 20.1. er veitt af leyfisráði KSÍ.

- Liðin í 2., 3., 4. og 5. flokki verða öll að taka þátt í opinberum unglingakeppnum sem eru undir stjórn eða viðurkenndar af KSÍ. Leikmennirnir skulu vera skráðir hjá KSÍ. Gert er ráð fyrir að lið í 6. flokki taki þátt í keppnum í miniknattspyrnu eftir því sem aðstæður leyfa og henta.
- Afreks leikmaður telst sá leikmaður í 2., 3., eða 4. aldursflokki, sem leikur með því liði félags, sem er efst í keppnisröð innan síns aldursflokks (venjulega nefnt A-lið), og kemur til greina eða hefur verið valinn til þátttöku á afreks- og/eða landsliðæfingum KSÍ. Félag skal skrá að lágmarki 18 leikmenn sem afreks leikmenn í hverjum þessara aldursflokka, nema iðkendafjöldi viðkomandi aldursflokks nái ekki þeim lágmarksfjölda.

Grein 21 – Knattspyrna kvenna

- Leyfisumsækjandinn skal styðja við knattspyrnu kvenna, með verkefnum og starfsemi sem miða að því bæta hana, auka jafnræði, fagmennsku og áhuga.
- Hér er gert ráð fyrir að öll félög sem taka þátt í *efstu deild karla* sendi einnig lið í meistaraflokki til keppni í Íslandsmóti kvenna, ásamt því að taka þátt í opinberum mótum fyrir yngri flokka kvenna. Leyfisumsækjanda í *efstu deild kvenna* er heimilt að starfrækja í samstarfi við annað aðildarfélag, sameiginlegt meistaraflokks lið („skástrikslið“). Slík sameiginleg lið geta ekki verið til málamynda og byggð á nafninu einu saman, nánar tiltekið þarf eðlilegt hlutfall leikmanna að koma frá sérhverju aðildarfélagi, ef litid er t.d. til stærðar hverfis eða sveitarfélags þar sem leyfisumsækjandi er með aðsetur.

Grein 22 – Læknisskoðun leikmanna

- Leyfisumsækjandi í *efstu deild karla* og/eða kvenna skal tryggja að allir leikmenn hans sem eru gjaldgengir í meistaraflokki fari árlega í almenna læknisskoðun, samkvæmt forskrift KSÍ. Staðfesting læknis á að læknisskoðunin hafi farið fram skal lögð fram af leyfisumsækjanda með leyfisumsókn.
- Leyfisumsækjandi í *efstu deild karla*, sem unnið hefur sér þátttökurétt í Evrópukeppni félagsliða, eða í *efstu deild kvenna*, sem unnið hefur sér þátttökurétt í Meistaradeild UEFA, skal tryggja að allir leikmenn í meistaraflokki, sem eru gjaldgengir í mótinu, gangist undir læknisskoðun samkvæmt *reglugerð UEFA um læknisfræðileg málefni*.
- Leyfisumsækjandi í *efstu deild karla*, sem unnið hefur sér þátttökurétt í Evrópukeppni félagsliða, eða í *efstu deild kvenna*, sem hefur unnið sér þátttökurétt í Evrópukeppni félagsliða, skal tryggja að allir yngri afreksleikmenn, yfir 12 ára aldri (2., 3. og 4. flokkur), sbr. skilgreiningu í grein 20.3, fari í gegnum læknisskoðun fyrir viðkomandi keppnistímabil samkvæmt forskrift KSÍ og íslenskrri löggjöf. Staðfesting læknis á að læknisskoðunin hafi farið fram skal lögð fram af leyfisumsækjanda með leyfisumsókn.

Grein 23 – Skráning leikmanna

- Allir leikmenn leyfisumsækjanda, þar með taldir leikmenn í yngri flokkum frá því almanaksári sem þeir verða 9 ára, skulu skráðir sem leikmenn hjá KSÍ, samkvæmt viðeigandi greinum í

reglugerð KSÍ um félagaskipti, samninga og stöðu leikmanna og félaga, og samsvarandi FIFA-reglugerð.

Grein 24 – Skriflegur samningur við samningsleikmenn

1. Leikmenn leyfisumsækjanda í *efstu deild karla* skulu vera með skriflegan *leikmannssamning* (KSÍ-samning) við leyfisumsækjanda samkvæmt viðeigandi greinum í *reglugerð KSÍ um félagaskipti, samninga og stöðu leikmanna og félaga* og samsvarandi FIFA-reglugerð, og málsgrein 23.4 í *reglugerð KSÍ um knattspyrnumót*.
2. Leyfisumsækjandi verður að tryggja að *leikmannssamningar* leikmanna félagsins, séu í samræmi við viðeigandi ákvæði í *Samkomulagi varðandi lágmarkskröfur fyrir staðlaða samninga leikmanna sem hafa atvinnu af knattspyrnu í Evrópusambandinu og öðrum hlutum þess svæðis sem UEFA nær yfir*.
3. Leikmenn leyfisumsækjanda í *efstu deild kvenna* skulu vera með skriflegan KSÍ-samning við leyfisumsækjanda, annað hvort *leikmannssamning* eða *sambandssamning*, samkvæmt viðeigandi greinum í *reglugerð KSÍ um félagaskipti, samninga og stöðu leikmanna og félaga* og samsvarandi FIFA-reglugerð.

Grein 25 – Lán samningsleikmanna

1. Leyfisumsækjandinn verður að virða ákvæði *Reglugerðar FIFA um stöðu og félagaskipti leikmanna* og *Reglugerðar KSÍ um félagaskipti, samninga og stöðu leikmanna og félaga* hvað varðar lán á leikmönnum sem hafa atvinnu af knattspyrnu.

Grein 26 – Dómgæsla og knattspyrnulögin

1. Leyfisumsækjandi verður að tryggja að allir meðlimir og starfsmenn meistaraflokka leyfisumsækjanda (leikmenn, þjálfarar og aðrir tæknilegir starfsmenn) sækji fund eða kynningu um dómgæslu, sem eru skipulögð á vegum eða í samvinnu við KSÍ einu sinni á ári.

FORSENDUR VEGNA SAMFÉLAGSÁBYRGÐAR KNATTSPYRNU

Grein 27 – Stefnumörkun vegna samfélagsábyrgðar

1. Leyfisumsækjandi í *efstu deild karla* og/eða í *efstu deild kvenna*, sem unnið hefur sér þátttökurétt í Evrópukeppni félagsliða, verður að koma á fót og innleiða stefnu um samfélagsábyrgð í samræmi við *Sjálfbærnistefnu UEFA í knattspyrnu 2030* og viðeigandi leiðbeiningar. Það skal gert a.m.k. á sviðum jafnréttis og almennrar þátttöku, gegn kynþáttafordómum, vegna verndunar og velferðar barna og ungmenna, vegna knattspyrnu fyrir alla getuhópa, og umhverfisverndar.

Grein 28 – Jafnrétti og almenn þátttaka

1. Leyfisumsækjandi skal marka og framfylgja stefnu sem tryggir jöfn réttindi og tækifæri fyrir alla sem fylgjast með og koma að knattspyrnustarfi sem er skipulagt á vegum hans.

Grein 29 – Vinna gegn kynþáttafordómum

1. Leyfisumsækjandi skal marka og framfylgja stefnu um hvernig glíma skuli við kynþáttafordóma og jafnframt tryggja að öll starfsemi, verkefni og starfshættir hjá leyfisumsækjanda séu unnin án nokkurrar mismununar.

Grein 30 – Verndun og velferð barna og ungmenna

1. Leyfisumsækjandi skal marka og framfylgja stefnu í takt við leiðbeiningar og stefnumótun ÍSÍ og UEFA með það að markmiði að vernda og auka öryggi og velferð ungra leikmanna. Hún skal hafa að leiðarljósi að börn séu í öruggu umhverfi þegar þau taka þátt í atburðum sem eru skipulagðir af leyfisumsækjanda.

Grein 31 – Knattspyrna fyrir alla

1. Leyfisumsækjandi í *efstu deild* karla og/eða í *efstu deild* kvenna, sem unnið hefur sér þátttökurétt í Evrópukeppni félagsliða, skal marka og framfylgja stefnu, sem gerir það auðvelt og skemmtilegt að styðja og starfa að knattspyrnumálum fyrir leyfisumsækjanda, óháð fötlun eða öðrum takmarkandi þáttum.

Grein 32 – Umhverfisvernd

1. Leyfisumsækjandi í *efstu deild* karla og/eða í *efstu deild* kvenna, sem unnið hefur sér þátttökurétt í Evrópukeppni félagsliða, skal marka og framfylgja stefnu, sem bætir umhverfisvitund, umhverfisfótspor hans og sjálfbærni í tengslum við skipulagningu viðburða, byggingarframkvæmdir og stjórnum.

MANNVIRKJAFORSENDUR

Grein 33 - Leikvangur – keppnisvöllur félags á Íslandsmóti og í Evrópukeppni

1. Leyfisumsækjandi verður að hafa aðgang að leikvangi sem uppfyllir öll lágmarksskilyrði til keppni á Íslandsmóti karla eða kvenna, og sett eru fram í *Reglugerð KSÍ um knattspyrnuleikvanga*, og samkvæmt *Mannvirkjareglugerð UEFA*, fyrir Evrópukeppni félagsliða karla eða Evrópukeppnum félagsliða fyrir konur, ef við á. Þá þarf hann að vera innan yferráðasvæðis KSÍ og vera vottaður af KSÍ.
2. Ef leyfisumsækjandi er ekki eigandi leikvangsins verður hann að geta lagt fram skriflegan samning við eiganda leikvangsins sem það hyggst nota.
3. Það verður að vera tryggt að hægt sé að nota leikvanginn (leikvangana) fyrir heimaleiki leyfisumsækjanda í deildakeppni og í Evrópukeppnum félagsliða karla eða í Evrópukeppnum félagsliða fyrir konur á leyfistímabilinu (ef við á).
4. Leikvangurinn, sem leyfisumsækjandi notar til keppni (eigin leikvangur eða leigu-/lánsleikvangur) fyrir heimaleiki sína verður að uppfylla þær kröfur sem settar eru fram í *Reglugerð KSÍ um knattspyrnuleikvanga*. Fyrir keppni í efstu deild karla og í Evrópukeppnum félagsliða er gerð krafa um að leikvangurinn uppfylli kröfur samkvæmt KSÍ flokki B (sambærilegt við UEFA flokk 2). Fyrir keppni í 1. deild karla og efstu deild kvenna er gerð krafa um að leikvangurinn uppfylli a.m.k. kröfur samkvæmt KSÍ flokki C (sambærilegt við UEFA flokk 1).
5. Ef leikvangur leyfisumsækjanda uppfyllir ekki skilyrði fyrir leiki í Evrópukeppnum félagsliða, t.d. ef tímabundnar undanþágur frá skilyrðum um áhorfendasvæði valda því að eigin völlur er ekki enn fullnægjandi fyrir slíka leiki, eða ef vænst er meiri aðsóknar en sætarými leyfir á eigin velli, o.s.frv., þá verður leyfisumsækjandi að hafa aðgang að öðrum leikvangi fyrir Evrópukeppi. Samningurinn um notkun hans verður að tryggja að völlinn megi nota fyrir heimaleiki í Evrópukeppni sem félagið hefur unnið sér rétt til að taka þátt í á leyfistímabilinu. Leikvangurinn verður ávallt að uppfylla öll skilyrði í *Reglugerð KSÍ um knattspyrnuleikvanga*, fyrir KSÍ flokk B (sambærilegt við UEFA flokk 2). Ef um kvöldleik er að ræða, þegar birta er ekki næg, skal leikvangurinn búinn flóðljósum í samræmi við reglur UEFA.
6. KSÍ mun tryggja að Laugardalsvöllur uppfylli öll sett skilyrði fyrir KSÍ flokk A (UEFA flokk 3). KSÍ býður hann til notkunar fyrir öll félög sem eru í þeirri stöðu að þurfa annan völl fyrir leiki í

Evrópukeppnum félagsliða, þannig að hann geti þjónað sem fastur varavöllur í Evrópukeppnum félagsliða.

Grein 34 – Tiltæk æfingaaðstaða

1. Leyfisumsækjandi verður að hafa æfingaaðstöðu tiltæka allt árið, bæði fyrir yngri flokka karla og kvenna.
2. Ef leyfisumsækjandi er ekki löglegur eigandi æfingaaðstöðunnar, þá verður hann að geta lagt fram skriflegan samning við eiganda (eigendur) æfingaaðstöðunnar.
3. Það verður að vera tryggt að æfingaaðstaðan sé aðgengileg á komandi leyfistímabili fyrir öll lið leyfisumsækjanda, þar á meðal yngri flokkana, samanber áætlun um uppeldisstarf.

Grein 35 – Æfingaaðstaða – lágmarks kröfur

1. Leyfisumsækjandi verður að hafa fullnægjandi æfingaaðstöðu samþykkt af KSÍ sem uppfyllir þarfir samþykkrar áætlunar um uppeldisstarf (grein 19). Tryggja þarf viðunandi æfingaaðstöðu fyrir öll lið leyfisumsækjanda allan ársins hring, og skal henni lýst í leyfisumsókn (húsnæði/vellir og fjöldi æfinga).
2. Eftirfarandi skal líta á sem lágmarksviðmið fyrir sérhvern aldursflokk, sem þó er heimilt að víkja frá í mjög sérstökum tilvikum með samþykki KSÍ:
 - að vetrarlagi a.m.k. 2 æfingatímar í viku innanhúss í íþróttahúsi með sal af lágmarksstærð, 15 × 30 fermetra, og gólfi með dúk, parket, knattspyrnugrasi eða öðru viðeigandi efni,
 - að sumarlagi a.m.k. 3 æfingatímar í viku utanhúss á velli, sem er eigi minni en hálfur keppnisvöllur, lagður grasi eða knattspyrnugrasi (ef aðstæður leyfa).
 - búningaástaða skal duga fyrir þá, sem stunda æfingar hjá félaginu í viðkomandi aldursflokki, en almennt skal miða við að búningsskelfi sé ekki minni en 20 fermetrar og hafi minnst 5 sturtur,
 - gerð er krafa um tiltækan lágmarksútbúnað vegna skyndihjálpar, svo sem lyfjaskáp, hjartastuðtæki, sjúkrabörur, ábreiður, kotta og annan nauðsynlegan búnað til skyndihjálpar.
 - sjúkraherbergi þarf að vera aðgengilegt á aðalæfingasvæðinu,
 - flóðljós á völlum, sem eru notaðir í skammdeginu, á árstíma þegar flóðljós teljast nauðsynleg.

STARFSFÓLKS- OG STJÓRNUNARFORSENDUR

Grein 36 – Framkvæmdastjóri / starfsmaður

1. Leyfisumsækjandi í *efstu deild karla* skal hafa framkvæmdastjóra / starfsmann í fullu starfi á ársgrundvelli sem er ráðinn af stjórn félagsins. Hann skal ábyrgur fyrir daglegum rekstri þess. Réttindum og skyldum framkvæmdastjóra skal lýst í samningi eða starfsskilmálum, þar sem fram kemur nauðsynlegt umboð hans til að koma fram fyrir hönd félagsins.
2. Leyfisumsækjandi í *1. deild karla* og/eða *efstu deild kvenna* skal hafa starfsmann sem er ráðinn af stjórn félagsins. Hann skal ábyrgur fyrir daglegum rekstri þess. Réttindum og skyldum starfsmanns skal lýst í samningi eða starfsskilmálum, þar sem fram kemur nauðsynlegt umboð hans til að koma fram fyrir hönd félagsins. Ekki er gerð krafa um að starfsmaðurinn sé í fullu starfi. Mælt er með að hann sé a.m.k. í hálfu starfi, en heimilt er að sjálfboðaliði gegni starfinu.

Grein 37 – Fjármálastjóri/gjaldkeri

1. Leyfisumsækjandi tilnefni fjármálastjóra / gjaldkera, sem er ábyrgur fyrir fjármálum félagsins (bókhaldi, undirbúningi fjárhagsgagna, o.s.frv.).
2. Fjármálastjórinn verður að hafa fjármálamenntun og þekkingu, og uppfylla eitt af eftirfarandi skilyrðum:
 - a) viðurkenningu um þriggja ára viðskiptafræðimenntun (BSc),

- b) löggildingu sem endurskoðandi, eða
 - c) skírteini fyrir fjármálastjóra gefið út af KSÍ, eða aðila sem KSÍ mælir með.
3. Fjármálastjórinn getur annaðhvort verið:
 - a) stjórnarmaður, eða
 - b) utanaðkomandi einstaklingur/félagi/fyrirtæki, skipaður af leyfisumsækjanda með skriflegum samningi um skilgreint verkefni.

Grein 38 – Fjölmíðlafulltrúi

1. Leyfisumsækjandi í *efstu deild* karla og/eða í *efstu deild* kvenna skal tilnefna hæfan fjölmíðlafulltrúa sem er ábyrgur fyrir fjölmíðlamálum. Hann verður að vera tiltækur fjölmíðlum á öllum heimaleikjum félagsins.
2. Gerð er krafa um að fjölmíðlafulltrúinn uppfylli að lágmarki eitthvert af eftirfarandi skilyrðum:
 - a) Sé með skírteini í blaðamennsku.
 - b) Hafi sótt og lokið námskeiði um fjölmíðlun hjá KSÍ, eða aðila sem KSÍ mælir með.
 - c) Sé með „viðurkenningu um hæfni“ sem KSÍ hefur gefið út, byggðri á a.m.k. þriggja ára reynslu í slíkum málum.
3. Verkefni hans gætu verið að (dæmi):
 - dreifa upplýsingum um bæði lið fyrir leiki, meðan á þeim stendur og að þeim loknum (leikskýrsla, úrslit, markaskorarar, o.s.frv.),
 - skipuleggja viðtöl við leikmenn og þjálfara að leik loknum,
 - skipuleggja reglulega fréttamannafundi fyrir keppnistímabilið og meðan á því stendur,
 - skipuleggja túlkun (ef þörf er á) vegna fréttamannafunda fyrir alþjóðaleiki,
 - útbúa reglulega tilkynningar til fjölmíðla um félagið.

Grein 39 – Læknir

1. Leyfisumsækjandi skal hafa í þjónustu sinni a.m.k. einn lækni. Verkefni hans eru m.a.:
 - að sjá til þess að viðeigandi ráðstafanir séu gerðar til að leikmenn félagsins fái sem besta sjúkrameðferð á æfingum og í leikjum,
 - eftirlit og ráðgjöf vegna meiðsla leikmanna og líkamsástands þeirra,
 - eftirlit og ráðgjöf vegna lyfjanotkunar,
 - stefnumótun á vegum félagsins í forvörnum gegn lyfjamisnotkun.
2. Læknirinn skal vera með gilt starfsleyfi frá heilbrigðisyfirvöldum (Landlæknisembættinu).
3. KSÍ skal halda skrá yfir alla lækna sem starfa hjá félögum innan leyfiskerfisins.

Grein 40 - Sjúkraþjálfari

1. Leyfisumsækjandi skal hafa í þjónustu sinni a.m.k. einn sjúkraþjálfara. Hann ber ábyrgð á sjúkraþjálfun og ráðgjöf um nudd hjá meistaraflokki á æfingum og í leikjum hjá félaginu. Jafnframt skal hann vinna að forvörnum vegna meiðsla og að fræðslu leikmanna og þjálfara um íþróttameiðsli, orsök þeirra og afleiðingar, og að öðrum tengdum verkefnum.
2. Sjúkraþjálfarinn skal vera með gilt starfsleyfi frá heilbrigðisyfirvöldum (Landlæknisembættinu).
3. KSÍ skal halda skrá yfir alla sjúkraþjálfara sem starfa hjá félögum innan leyfiskerfisins.

Grein 41 – Sjúkrastarfsmaður yngri liða

1. Leyfisumsækjandi í *efstu deild* karla og/eða í *efstu deild* kvenna, sem unnið hefur sér þátttökurétt í Evrópukeppni félagsliða, skal hafa í þjónustu sinni a.m.k. einn lækni eða sjúkraþjálfara með gilt starfsleyfi frá heilbrigðisyfirvöldum (Landlæknisembættinu), sem er ábyrgur fyrir sjúkraeftirliti yngri liða.

Grein 42 – Viðburðastjóri

1. Leyfisumsækjandi í *efstu deild karla*, sem unnið hefur sér þátttökurétt í Evrópukeppni félagsliða, skal hafa í þjónustu sinni viðburðastjóra sem heldur utan um skipulag leikja. Hann skal vera ábyrgur fyrir heildarskipulagi á heimaleikjum meistaraflokks.

Grein 43 – Öryggisstjóri

1. Leyfisumsækjandi í *efstu deild karla* verður að hafa tilnefnt öryggisstjóra sem er ábyrgur fyrir öryggis- og eftirlitsmálum í heimaleikjum félagsins.
2. Gerð er krafa um að öryggisstjóri uppfylli að lágmarki einhvert af eftirtöldum skilyrðum:
 - a) Sé með skírteini um menntun sem lögreglumaður eða almennur eftirlitsmaður, í samræmi við íslensk lög.
 - b) Hafi farið á og lokið námskeiði um öryggis- og eftirlitsmál hjá KSÍ eða opinberlega viðurkenndri stofnun, þ.m.t. málefni mannfjöldastjórnunar og öryggis á knattspyrnuvöllum.
3. Verkefni öryggisstjóra geta verið að (dæmi):
 - setja lágmarksreglur um öryggi,
 - vera í nánu sambandi við stuðningsmenn félagsins og kynna sér siði þeirra og venjur,
 - vinna með lögreglu og öðrum yfirvöldum að öryggi og gæslu,
 - halda skrá yfir varhugaverða einstaklinga,
 - ráðgast við aðra öryggisstjóra félaga, félög stuðningsmanna, lögreglu, o.s.frv., í tengslum við heimaleiki og útileiki,
 - bera ábyrgð á rýmingaráætlun og öryggis- og gæsluáætlun félagsins í samráði við yfirvöld,
 - bera ábyrgð á neyðarskipulagi læknishjálpar og sjúkrahúsa þ.á.m. reglulegri prófun neyðarskipulags með óháðu endurmati og skýrslugerð,
 - þróa neyðarstjórnaráætlun,
 - sjá um reglulega, óháða prófun og endurmat á öllum öryggisviðmiðum,
 - bera ábyrgð á ráðningu og þjálfun gæslumanna.

Grein 44 – Yfirmaður samfélagsábyrgðar knattspyrnu

1. Leyfisumsækjandi í *efstu deild karla* og/eða í *efstu deild kvenna*, sem unnið hefur sér þátttökurétt í Evrópukeppni félagsliða, skal tilnefna einstakling sem heldur utan um verkefni sem falla undir samfélagsábyrgð knattspyrnu hjá leyfisumsækjanda, samkvæmt *Stefnu UEFA um Sjálfbærni Knattspyrnu 2030* og viðeigandi leiðbeiningum frá UEFA.

Grein 45 – Tengiliður við stuðningsmenn

1. Leyfisumsækjandinn í *efstu deild karla* verður að hafa á að skipa tengilið við stuðningsmenn.
2. Tengiliður við stuðningsmenn skal funda reglulega og starfa með viðeigandi starfsliði félags um málefni stuðningsmanna og annað því tengt.

Grein 46 – Tengiliður við fatlaða stuðningsmenn

1. Leyfisumsækjandi í *efstu deild karla* verður að hafa á að skipa tengilið við fatlaða stuðningsmenn félagsins, sem heldur utan um þarfir fatlaðra stuðningsmanna og tryggir aðgengi, aðstöðu og þjónustu fyrir þá án aðgreiningar.
2. Tengiliður við fatlaða stuðningsmenn skal funda reglulega og starfa með viðeigandi starfsliði félags um málefni fatlaðra stuðningsmanna og annað því tengt.

Grein 47 – Aðalþjálfari meistaraflokks

1. Leyfisumsækjandi skal hafa skipað hæfan aðalþjálfara sem hefur verið staðfestur af KSÍ sem aðalþjálfari og er ábyrgur fyrir knattspyrnulegri stjórnun meistaraflokks hjá félaginu. Aðalþjálfararnir bera faglega ábyrgð á starfi og árangri flokkanna, þ.m.t.:
 - a) Vali leikmanna,
 - b) Leikskipulagi og þjálfun,
 - c) Stjórnun leikmanna og tæknilegra starfsmanna í búningsklefa og á tæknisvæðinu fyrir, eftir og meðan á leik stendur, og
 - d) Skyldur gagnvart fjölmiðlum (fréttamannafundum, viðtölum o.fl.).
2. Aðalþjálfari meistaraflokks verður að uppfylla lágmarkskröfur um menntun samkvæmt *reglugerð KSÍ um menntun knattspyrnuþjálfara*.

Grein 48 – Aðstoðarþjálfari meistaraflokks

1. Leyfisumsækjandi í *efstu deild karla* og/eða *efstu deild kvenna* verður að hafa skipað hæfan aðstoðarþjálfara meistaraflokks sem er aðalþjálfara til aðstoðar við knattspyrnulega stjórnun keppnisliðs félagsins.
2. Aðstoðarþjálfari meistaraflokks verður að uppfylla lágmarkskröfur um menntun samkvæmt *reglugerð KSÍ um menntun knattspyrnuþjálfara*.
3. Ef leyfisumsækjandi í *1. deild karla* ræður aðstoðarþjálfara vegna þjálfunar meistaraflokks, þá ætti viðkomandi uppfylla sömu lágmarkskröfur um menntun, sbr. málsgrein 2.

Grein 49 – Markmannsþjálfari meistaraflokks

1. Leyfisumsækjandi í *efstu deild karla* og/eða *efstu deild kvenna* skal hafa á að skipa hæfum markmannsþjálfara, sem er aðalþjálfara til aðstoðar við þjálfun markmanna keppnisliðs félagsins.
2. Markmannsþjálfari verður að uppfylla lágmarkskröfur um menntun samkvæmt *reglugerð KSÍ um menntun knattspyrnuþjálfara*.
3. Ef leyfisumsækjandi í *1. deild karla* ræður markmannsþjálfara vegna þjálfunar meistaraflokks, þá ætti viðkomandi uppfylla sömu lágmarkskröfur um menntun, sbr. málsgrein 2.
4. Markmannsþjálfari getur jafnframt gegnt starfi sem aðstoðarþjálfari meistaraflokks.

Grein 50 – Yfirþjálfari yngri flokka

1. Leyfisumsækjandi skal hafa skipað hæfan yfirþjálfara unglingastarfs, sem er ábyrgur fyrir knattspyrnulegu uppeldi í yngri flokkum félagsins, bæði fyrir karla og konur, m.a. daglegum rekstri þess og tæknihliðinni.
2. Yfirþjálfari yngri flokka verður að uppfylla lágmarkskröfur um menntun samkvæmt *reglugerð KSÍ um menntun knattspyrnuþjálfara*.

Grein 51 – Þjálfarar yngri flokka

1. Leyfisumsækjandi verður að hafa minnst einn hæfan þjálfara fyrir hvern aldursflokk eldri en 12 ára hjá félaginu, þ.e. 2., 3. og 4. flokk, sem er ábyrgur fyrir flokknum og knattspyrnulegu uppeldi í honum.
2. Gerð er krafa um að aðalþjálfarar í 2., 3. og 4. aldursflokki uppfylli lágmarkskröfur um menntun samkvæmt *reglugerð KSÍ um menntun knattspyrnuþjálfara*.
3. Aðrir þjálfarar í 2., 3. og 4. aldursflokki skulu uppfylla lágmarkskröfur um menntun samkvæmt *reglugerð KSÍ um menntun knattspyrnuþjálfara*.
4. Leyfisumsækjandi verður að hafa minnst einn þjálfara fyrir hvern aldursflokk fyrir iðkendur 12 ára eða yngri, þ.e. 5. og 6. flokk, og bæði fyrir karla og konur. Aðalþjálfarar í 5. og 6. aldursflokki skulu uppfylla lágmarkskröfu um menntun samkvæmt *reglugerð KSÍ um menntun knattspyrnuþjálfara*. Aðrir þjálfarar sem fást við þjálfun þessara flokka eða yngri leikmanna skulu

einnig uppfylla lágmarkskröfu um menntun samkvæmt *reglugerð KSÍ um menntun knattspyrnuþjálfara*.

5. Almennt er ekki gert ráð fyrir að sami þjálfari geti verið ábyrgur fyrir meira en tveimur aldursflokkum.

Grein 52 – Markmannsþjálfari fyrir yngri flokka

1. Leyfisumsækjandinn í *efstu deild karla og/eða efstu deild kvenna*, sem unnið hefur sér þátttökurétt í Evrópukeppni félagsliða, skal hafa skipað a.m.k. einn hæfan markmannsþjálfara sem aðstoðar aðalþjálfara yngri flokka varðandi markvörslu í flokkunum; gildir frá árinu 2024.
2. Markmannsþjálfari fyrir yngri flokka verður að uppfylla lágmarkskröfur um menntun samkvæmt *reglugerð KSÍ um menntun knattspyrnuþjálfara*.
3. Ef leyfisumsækjandi í *1. deild karla* ræður markmannsþjálfara, sem er aðalþjálfurum yngri liða félagsins til aðstoðar við þjálfun markmanna þeirra, ætti hann að uppfylla sömu lágmarkskröfur um menntun, sbr. málsgrein 2 að ofan.

Grein 53 – Almenn ákvæði í gildi fyrir UEFA þjálfaragráður

1. Handhafi áskilins þjálfaraskírteinis frá KSÍ/UEFA sem er í gildi, samanber greinar 47-52, er talinn þjálfari, í samræmi við kröfur UEFA um verklag eins og þær eru settar fram í *Þjálfarasáttmála UEFA*, ef hann:
 - a) er með gilt þjálfaraskírteini viðurkennt af UEFA og gefið út af KSÍ eða öðrum knattspyrnusamböndum innan UEFA, eða
 - b) hefur a.m.k. hafið viðeigandi þjálfaranámskeið. Skráningin ein á námskeiðið er ekki nægileg til að uppfylla þessa forsendu.
2. Við hækkun á aðildarstöðu KSÍ á *Þjálfarasáttmála UEFA* upp á Pro stig, tók eftirfarandi gildi:
 - a) Varðandi lið 1a hér að ofan, krafist verður hæstu eða næsthæstu mögulegu UEFA þjálfaragráðu (eftir því sem við á) fyrir viðeigandi þjálfun hjá leyfisumsækjanda, um leið og leyfisveitandi hefur haldið annað námskeið sitt á þessu hærra stigi. Eftir þetta aðlögunartímabil telst aðeins handhafi nýlega tilskilinnar UEFA þjálfaragráðu uppfylla forsenduna;
 - b) Varðandi lið 1b hér að ofan, dugar aðeins þátttaka í hæsta eða næsthæsta UEFA þjálfaranámskeiðinu (eftir því sem við á) með viðeigandi gráðu, og nýlega var farið að bjóða upp á til að uppfylla forsenduna.
3. Þar sem samstarfssamningur er í gildi samkvæmt *Þjálfarasáttmála UEFA*, gilda UEFA þjálfararéttindin, sem boðið hefur verið upp á af aðildarsamband UEFA, með takmarkaða aðild að *Þjálfarasáttmálanum*.
4. UEFA áskilur sér rétt að endurskoða afleiðingar af sérhverri lækku aðildar að *Þjálfarasáttmála UEFA* (t.d. frá Pro stigi niður á A stig). Sömuleiðis afleiðingar samstarfssamnings við viðeigandi UEFA aðildarsamband, og taka ákvarðanir í hverju tilviki fyrir sig í þessum efnum.
5. Allir þjálfarar með réttindi verða að vera skráðir hjá KSÍ.

Grein 54 – Skriflegir samningar

1. Allt stjórnunar-, tækni-, sjúkra- og öryggisstarfsfólk eða veitendur þjónustu, sem sinna einhverju af þeim störfum sem um getur í greinum 36-52, verða að hafa skriflega samninga við leyfisumsækjandann (eða annan aðila innan þeirrar samstæðu sem leyfisumsækjandi telst til) í samræmi við landslög.
2. Leyfisumsækjandi í *efstu deild karla og í efstu deild kvenna*, sem unnið hefur sér þátttökurétt í Evrópukeppni félagsliða, verður að tryggja að samningur hvers þjálfara sé í samræmi við viðeigandi ákvæði í *Reglugerð FIFA um stöðu og félagaskipti leikmanna*.

Grein 55 – Veitendur þjónustu

1. Ef tiltekið verkefni er falið veitanda þjónustu skal leyfisumsækjandi gera skriflegan samning við veitanda þjónustunnar. Samningurinn verður að innihalda eftirfarandi upplýsingar að lágmarki:
 - a) Skilgreind verkefni og ábyrgð; og
 - b) Upplýsingar um aðilann (aðilana) sem er ábyrgur fyrir starfinu, þ.m.t. viðeigandi hæfni.

Grein 56 – Nauðsynleg störf

1. Störfin sem krafist er í greinum 36-52, teljast falla undir það lágmarksskipulag sem krafist er af leyfisumsækjanda.
2. Sami einstaklingur gæti gegnt fleiri en einu hlutverki, að því tilskildu að viðkomandi hafi nægan tíma, getu og nauðsynlega hæfni fyrir hvert starf, og það sé án hagsmunaárekstra.

Grein 57 – Skipulagsleg uppbygging

1. Leyfisumsækjandi í *efstu deild karla* og/eða í *efstu deild kvenna*, sem unnið hefur sér þátttökurétt í Evrópukeppni félagsliða, verður að láta leyfisveitanda í té skipurit sem sýnir ljóslega viðkomandi starfsfólk og stigveldi starfa þeirra og starfsábyrgð samkvæmt skipulaginu.
2. Skipuritið ætti að lágmarki að veita upplýsingar um þá lykilstarfsmenn sem skilgreindir eru í greinum 36-46 og 50.

Grein 58 – Skylda um endurráðningu á leyfistímabilinu

1. Ef starf sem er skilgreint í greinum 36-52 losnar á leyfistímabilinu, þá ber leyfishafa að tryggja að við starfinu taki einstaklingur sem fullnægir þeim kröfum sem gerðar eru til starfsins, innan 60 daga að hámarki.
2. Ef starf sem er skilgreint í greinum 36-52 losnar á leyfistímabilinu vegna veikinda eða slyss getur leyfisveitandi framlengt 60 daga tímabilið, en þó aðeins ef augljóst er að viðeigandi starfsmaður getur enn ekki tekið aftur við starfinu af heilbrigðisástæðum.
3. Leyfishafi skal strax tilkynna KSÍ, sem leyfisveitanda, um slíka nýráðningu..

Grein 59 – Vefsíða og umsjón hennar

1. Leyfisumsækjandi þarf að vera faglegur og nútímalegur í stjórnun sinni. Hann þarf því að halda úti vefsíðu þar sem helstu upplýsingar um félagið og starfsemi þess koma fram, og nauðsynleg þjónusta við félagsmenn og aðra stuðningsmenn. Vefsíðan þarf að vera aðgengileg öllum aðilum sem þurfa á þessari þjónustu að halda. Jafnframt þarf að vera umsjónarmaður á vegum hans sem er ábyrgur fyrir þróun og viðhaldi vefsíðunnar.

LAGALEGAR FORSENDUR

Grein 60 – Yfirlýsing um að virða reglur sem gilda vegna þátttöku í Evrópukeppni

1. Leyfisumsækjandi verður að staðfesta með löggildri yfirlýsingu að hann:
 - a) viðurkenni og virði lög, reglugerðir, tilmæli og ákvarðanir FIFA, UEFA og KSÍ, og viðurkenni jafnframt dómsvald *Íþróttadómstólsins í Lausanne* (CAS) eins og kveðið er á um í viðeigandi greinum í lögum UEFA,
 - b) muni taka þátt í keppnum á Íslandi sem eru á vegum KSÍ eða viðurkenndar af KSÍ (Íslandsmót, bikarkeppnir, o.s.frv.),

- c) muni á alþjóðavettvangi taka þátt í keppnum viðurkenndum af UEFA (til að taka af allan vafa þá nær þetta ákvæði ekki yfir vináttuleiki),
 - d) muni tilkynna leyfisveitandanum KSÍ, strax um sérhverja umtalsverða breytingu, atburð eða skilyrði, sem hefur mikla fjárhagslega þýðingu,
 - e) muni hlíta og fylgja ákvæðum og skilyrðum *Leyfisreglugerðar KSÍ*,
 - f) muni hlíta og fylgja ákvæðum og skilyrðum *Reglugerðar UEFA um leyfiskerfi félaga og fjárhagslega sjálfbærni*,
 - g) tryggji að uppgjörsumhverfi sé skilgreint í samræmi við grein 67,
 - h) tryggji að allar tekjur og kostnaður sem tengjast knattspyrnustarfsemi, samanber upptalningu í málsgrein 67.3, hafi verið innifalið í uppgjörsumhverfinu,
 - i) sé ábyrgur fyrir sérhverjum afleiðingum aðila sem er talinn til uppgjörseininga, ekki síst varðandi að farið sé eftir og framfylgt ákvæðum í liðum e) og f) að ofan,
 - j) tryggji að allar viðeigandi upplýsingar, sem tengjast hvers kyns breytingum á lögformlegri stöðu aðila, lögformlegu skipulagi samstæðu (þar á meðal eignarhaldi) eða auðkennum á keppnistímabilunum þremur, hafi borist KSÍ og UEFA fyrir upphaf leyfistímabilsins.
 - k) tryggji að öll framlögð gögn til KSÍ séu fullgerð og rétt,
 - l) gefi leyfisstjórn og leyfisnefndum KSÍ, leyfisstjórn UEFA, og öðrum viðeigandi dómstólum (*Organs for Administration of Justice*) heimild til að skoða hvaða gögn sem við eiga, og leita allra upplýsinga sem nauðsynlegar eru til útgáfu þátttökuleyfisins, hjá yfirvöldum eða fyrirtækjum sem heimildir eru um samkvæmt íslenskum lögum.
 - k) viðurkenni rétt UEFA til að gera fylgniúttekt (compliance audit) á Íslandi samkvæmt grein 103 í *reglugerð UEFA um þátttökuleyfi og fjárhagslega háttvísi*.
2. Þessi staðfesting skal lögð fram með formlegri undirskrift sem er ekki eldri en þriggja mánaða við afhendingu leyfisgagna til leyfisveitanda.

Grein 61 – Lágmarks lagalegar upplýsingar

1. Leyfissúmsækjandi verður að leggja fram að minnsta kosti eftirfarandi lögformlegar lágmarks-upplýsingar um leyfissúmsækjanda og ef hann er ekki skráð félag hjá KSÍ, þá skráða félagið:
 - a) Fullt nafn;
 - b) Lögformlega stöðu;
 - c) Afrit af gildandi lögum (t.d. samþykktum fyrirtækis);
 - d) Útdrátt úr opinberum skráum (t.d. viðskiptaskrá);
 - e) Lista yfir viðurkennda aðila með heimild til undirskriftar;
 - f) Tegund undirskriftar sem krafist er (t.d. einstaklings, sameiginleg).
2. Leyfissúmsækjandi verður enn fremur að láta KSÍ í té eftirfarandi upplýsingar:
 - a) Heimilisfang opinbers aðseturs hans,
 - b) Opinberar upplýsingar fyrir tengsl við hann (svo sem símanúmer og tölvupóstfang);
 - c) Netfang opinberrar vefsíðu hans;
 - d) Nafn og beinar upplýsingar um samband við helsta opinbera tengilið varðandi málefni leyfiskerfisins.

Grein 62 – Einkenni, saga og arfleifð leyfissúmsækjanda

1. Allir þættir sem mynda sjónræn auðkenni knattspyrnufélags í tengslum við eða í samblandi við opinbert nafn og/eða nöfn liða félagsins í keppnum, svo sem merki, auðkenni, önnur vörumerki og félagslitir, verða að vera í eigu eða umráðarétti leyfissúmsækjanda eða skráðum aðila hans (ef annar en leyfissúmsækjandans) eins og skilgreint er í grein 14.1.
2. Auðkenni leyfissúmsækjanda verður að vera skráð hjá leyfisveitanda ásamt sögu og arfleifð leyfissúmsækjanda, þar á meðal íþróttaaafrekum hans.

Grein 63 – Skriflegur samningur við knattspyrnuhlutafélag

1. Ef leyfisumsækjandi er knattspyrnufyrirtæki eins og skilgreint er í málsgrein 14.1b skal það leggja fram skriflegan samstarfssamning við skráð félag (aðila að KSÍ)..
2. Eftirfarandi a.m.k. skal koma fram í ofanefndum samningi:
 - a) Knattspyrnufyrirtækið, hér eftir nefnt fyrirtækið, skal gangast undir og hlíta lögum, reglugerðum og ákvörðunum FIFA, UEFA, KSÍ og deildar eftir því sem við á.
 - b) Knattspyrnufyrirtækið hefur ekki rétt til þess að láta réttinn til að taka þátt í mótum innanlands eða á alþjóðavettvangi ganga til þriðja aðila.
 - c) Réttur knattspyrnufyrirtækisins til að taka þátt í slíkum keppnum fellur niður ef félagið, sem samið var við, er ekki lengur meðlimur í KSÍ/ÍSÍ.
 - d) Ef knattspyrnufyrirtækið verður gjaldþrota eða fer í skiptameðferð, er það talið brot á aðild eða samningstengslum samkvæmt skilgreiningu greinar 14. Ekki er hægt að framselja þátttökuleyfið, sem fyrirtækinu var veitt, til aðilans sem er skráður félagi að KSÍ/ÍSÍ.
 - f) KSÍ áskilur sér rétt til að samþykkja nafnið sem knattspyrnufyrirtækið hyggst nota við þátttöku í mótum innanlands og erlendis.
 - g) Knattspyrnufyrirtækið verður að skila þeim gögnum, upplýsingum og álitum, sem krafist er af viðurkenndum innlendum eða erlendum dómstólum eða Alþjóða Íþróttadómstólum (CAS), ásamt nauðsynlegum gögnum vegna þátttöku þess í mótum innanlands eða erlendis.
3. Skriflegi samningurinn milli aðilanna (knattspyrnufyrirtækis og félags sem er aðili að KSÍ) og sérhver breyting á honum skal samþykktur af KSÍ, eða viðeigandi deild (ef við á).

Grein 64 – Lögformlegt skipulag

1. Leyfisumsækjandinn skal láta leyfisveitanda í té yfirlit um lögformlegt skipulag félags/félagasamstæðu (og rekstrarfélags ef það á við), við lok síðasta rekstrarárs áður en leyfisumsókn er skilað inn til leyfisveitanda.
2. Skipuritið verður ennfremur að sýna með skýrum hætti og vera með upplýsingar um:
 - a) Leyfisumsækjanda og, ef annar aðili, félagið sem er skráður aðili að KSÍ / ÍSÍ;
 - b) Sérhvert dótturfélag leyfisumsækjanda og, ef annar aðili, félagið sem er skráður aðili að KSÍ / ÍSÍ;
 - c) Sérhvern aðila sem er tengdur leyfisumsækjanda og, ef annar aðili, félagið sem er skráður aðili að KSÍ / ÍSÍ;
 - d) Sérhvern aðila sem hefur 10% eða meiri beinan eða óbeinan eignarhlut í leyfisumsækjanda, eða 10% eða frekari áhrif en sem því nemur í atkvæðagreiðslum.
 - e) Sérhvern aðila með með umtalsverð bein eða óbein áhrif yfir leyfisumsækjanda.
 - f) Sérhvert annað knattspyrnufélag, sem getur fallið undir aðila skilgreinda í a) til e), sem og sérhvern lykilstarfsmann þess í stjórnunarstörfum, með virk eigendatengsl, rétt við atkvæðagreiðslu og/eða einhverja þátttöku eða áhrif í tengslum við stjórnun eða íþróttaframmistöðu; og
 - g) lykilstjórnendur leyfisumsækjanda, og ef annar aðili, félagið sem er skráður aðili að KSÍ / ÍSÍ.
3. Uppgjörsumhverfið eins og það er skilgreint í grein 67, skal einnig koma skýrt fram í skipuritinu.
4. Eftirfarandi upplýsingar skal leggja fram í tengslum við alla aðila sem tengjast lögformlegu félagasamstæðunni:
 - a) Nafn, og ef við á, lögformlega stöðu;
 - b) Aðalstarfsemi lögaðilans, og
 - c) eignarhluti í lögaðilanum, ef það á við, og, ef frávik eru varðandi hlutfallslegan atkvæðastyrk. Fyrir sérhvert dótturfélag leyfisumsækjanda skal ennfremur leggja fram eftirfarandi upplýsingar, og, ef annar aðili, einnig fyrir félagið sem er skráður aðili að KSÍ / ÍSÍ:
 - d) Hlutfé, og
 - e) Heildareignir,
 - f) Heildartekjur
 - g) Eigið fé.
5. Leyfisveitanda ber að upplýsa um allar breytingar sem kunna að hafa orðið á lögformlegu skipulagi samstæðunnar á tímabilinu frá lokadegi reikningskila, þar til upplýsingarnar eru sendar til leyfisveitanda.

6. Ef þörf er talin á getur leyfisveitandi farið fram á að leyfisumsækjandi/leyfishafi veiti frekari upplýsingar til viðbótar þeim sem taldar eru upp hér að ofan.
7. Leyfisumsækjandi þarf að staðfesta að upplýsingar um lögformlega stöðu samstæðu séu tæmandi, réttar og í samræmi við þessa reglugerð. Þetta verður að sýna fram á með stuttri yfirlýsingu og undirskrift framkvæmdastjórnar / viðurkenndra undirritunaraðila leyfisumsækjanda.

Grein 65 – Hæstráðandi aðili, helsti hagsmunaaðili og aðili með veruleg eða ráðandi áhrif

1. Leyfisumsækjandi í *efstu deild karla* og/eða í *efstu deild kvenna*, sem unnið hefur sér þátttökurétt í Evrópukeppni félagsliða, skal láta leyfisveitanda í té skjal sem inniheldur upplýsingar um:
 - a) Hæstráðandi aðila yfir leyfisumsækjanda;
 - b) Aðilann sem á helstu hagsmuna að gæta varðandi leyfisumsækjanda, þ.e. persónan sem er að baki eign á eða umráðum yfir aðila, fyrirkomulagi eða viðskiptunum sem slíkum;
 - c) Sérhver aðili sem hefur veruleg eða ráðandi áhrif á leyfisumsækjanda.
2. Eftirfarandi og viðeigandi upplýsingar skulu veittar í tengslum við hvern og einn af þeim aðilum sem tilgreindir eru í 1. málsgrein ~~hér að ofan~~ á þeirri dagsetningu, sem þessar upplýsingar eru sendar til leyfisveitanda:
 - a) Nafn og, ef við á, lögformleg staða;
 - b) Aðal starfsemi;
 - c) Hlutfall eignarhluts og, ef annað, hlutfall atkvæðisréttar varðandi leyfisumsækjanda;
 - d) Ef við á, lykilstjórnendur; og
 - e) Sérhvert annað knattspyrnufélag þar sem aðilinn, eða einhver af helstu stjórnendum hans, hefur eignarhald yfir, atkvæðisrétt eða aðild að, eða önnur tengsl eða áhrif af einhverju tagi.
3. Leyfisumsækjandi skal staðfesta hvort einhver breyting hafi orðið á þeim upplýsingum sem tilgreindar eru í 1. og 2. málsgrein á því tímabili sem ársreikningurinn nær yfir fram að afhendingu upplýsinganna til leyfisveitanda.
4. Hafi orðið breyting samanber 3. málsgrein skal leyfisumsækjandi í upplýsingunum til leyfisveitanda lýsa henni í smáatriðum. Að lágmarki skal veita eftirfarandi upplýsingar:
 - a) Dagsetning sem breytingin átti sér stað;
 - b) Lýsing á tilgangi og ástæðum breytingarinnar;
 - c) Áhrifunum á fjárhags-, rekstrar- og íþróttastefnu leyfisumsækjanda; og
 - d) Lýsing á áhrifum á eigið fé eða skuldastöðu leyfisumsækjanda.
5. Ef talið mikilvægt, þá getur leyfisveitandi farið fram á að leyfisumsækjandi leggi fram frekari upplýsingar en þær sem taldar eru upp hér að ofan.
6. Leyfisumsækjandi skal staðfesta að yfirlýsingin um hæstráðandi aðila, helsta hagsmunaaðila, og aðila með veruleg eða ráðandi áhrif sé tæmandi, nákvæm og í samræmi við reglugerð þessa. Sýnt skal fram á þetta með stuttri yfirlýsingu og undirskrift framkvæmdastjórnar eða viðurkenndra undirritunaraðila bæði leyfisumsækjanda og hæstráðandi aðila yfir leyfisumsækjanda.

Grein 66 – Skrifleg staðfesting fyrir leyfisákvörðun

1. Áður en leyfisráð kemur saman til ákvörðunar um leyfisveitingu, samanber grein 10, verður leyfisumsækjandi að leggja fram skriflega staðfestingu til KSÍ, og má hún ekki vera eldri en vikugömul þegar leyfisgögn eru lögð fyrir leyfisráð.
2. Í henni verður leyfisumsækjandi að staðfesta eftirfarandi:
 - a) að öll gögn sem lögð hafa verið fram séu fullnægjandi, rétt og í samræmi við þessa reglugerð,
 - b) hvort einhver umtalsverð breyting hafi orðið í tengslum við þessa nýtingu leyfisins, eða einhverja af leyfisforsendunum;
 - c) hvort einhver atburður eða fjárhagslega mikilvægar aðstæður komið upp, eftir uppgjörsdag síðasta endurskoðaðs ársreiknings, sem geti haft verulega neikvæð áhrif á fjárhagsstöðu leyfisumsækjanda (ef svo er skal skrifleg staðfesting stjórnar innhalda lýsingu á eðli atburðarins eða ástandsins og mat á fjárhagslegum áhrifum þess eða yfirlýsingu um að slíkt mat sé ógerlegt);
 - d) hvort leyfisumsækjandi og, ef annar aðili, skráða félagið eða einhvert móðurfélag leyfisumsækjanda, sem kemur fram sem einn af tengdum uppgjörsaðilum, hefur sótt um eða

fengið vernd frá kröfuhöfum sínum samkvæmt lögum eða reglugerðum, og innan 12 mánaða fyrir leyfistímabilið.

3. Samþykki stjórnenda leyfisumsækjanda skal koma fram með undirritun fyrir hönd stjórnar leyfisumsækjanda.

FJÁRHAGSLEGAR FORSENDUR

Grein 67 – Uppgjörsaðili /-aðilar og uppgjörsumhverfi

1. Leyfisumsækjandi ákvarðar og afhendir leyfisveitanda upplýsingar um uppgjörseiningarnar/uppgjörsumhverfið, þ.e. reikningsskilaaðilann eða þann hóp af aðilum/deildum sem reikningsskilin taka til (t.d. einstakan aðila, samstæðu eða samsettan ársreikning) í samræmi við viðauka IVA og sem er metinn í samræmi við viðauka VI. Almennt er ekki reiknað með að leyfisumsækjandi á Íslandi sé með yfirráð yfir dótturfélögum. Þegar slíkt á við skulu útbúin sameiginleg fjárhagsgögn (samstæðuársreikningur) og lögð fram með leyfisumsókn hjá leyfisveitanda, eins og um væri að ræða eitt félag/fyrirtæki. Eftirfarandi málsgreinar gefa ýtarlegri viðmið um þetta.
2. Uppgjörseiningarnar verða að ná yfir:
 - a) leyfisumsækjanda, og ef annar aðili, félagið sem er skráður meðlimur KSÍ / ÍSÍ,
 - b) sérhvert dótturfélag leyfisumsækjanda, og ef annar aðili, félagið sem er skráður meðlimur KSÍ / ÍSÍ,
 - c) sérhvern annan aðila óháð því hvort hann er hluti af lögformlegu félagasamsstæðunni, og skapar tekjur og/eða sér um þjónustu og/eða hefur í för með sér kostnað fyrir knattspyrnulega starfsemi, eins hún er skilgreind í málgrein 3 liðum a og b ~~hér að neðan~~,
 - d) sérhvern aðila, óháð því hvort hún er hluti af lögformlegu félagasamsstæðunni, sem skapar tekjur, og/eða sér um þjónustu og/eða hefur í för með sér kostnað fyrir knattspyrnulega starfsemi, eins hún er skilgreind í málgrein 3 liðum c til k.
3. Knattspyrnuleg starfsemi nær yfir:
 - a) að hafa starfsmenn í vinnu eða ráða starfsmenn (eins og þeir eru skilgreindir í grein 73), og laun/þóknun til þeirra á hvaða formi sem það er, sem leiðir af samningum eða tengslum við lagalegar skyldur,
 - b) kaup/sölu á skráningu leikmanns (lán innifalin),
 - c) miðasölu,
 - d) auglýsingatekjur og tekjur frá styrktaraðilum,
 - e) útsendingar í útvarpi og sjónvarpi,
 - f) sölu á stuðningsvörum og veitingarekstri,
 - g) almenna starfsemi félagsins (stjórnun, starfsemi tengda leikdegi og ferðalögum, skoðun á leikmönnum),
 - h) notkun og stjórnun leikvangs og æfingaaðstöðu,
 - i) knattspyrnu kvenna,
 - j) starfsemi yngri flokka og
 - k) fjármögnun, þar með talið eigið fé sem leiðir til skuldbindinga fyrir leyfisumsækjanda, eða skuld sem er beint eða óbeint tryggð eða veðsett á móti eignum eða tekjum leyfisumsækjanda.
4. Aðeins má undanskilja félag frá uppgjörsumhverfinu, ef þegar hefur verið gerð grein fyrir knattspyrnustarfseminni sem tilheyrir því í ársreikningi eins af aðilunum, sem teljast til uppgjörsumhverfisins, og:
 - a) starfsemi þess er greinilega og alfarið á öðru sviði en knattspyrnu, eins og hún er skilgreind í málsgrein 3 hér að ofan, og ekki tengd staðsetningu, eignum eða merki félagsins, eða
 - b) stærð þess er minniháttar samanborið við stærð heildarfélagsins/fyrirtækjanna sem tilheyra leyfisumhverfinu, og það stendur ekki neinni starfsemi á sviði knattspyrnu, eins og hún er skilgreind í málsgrein 3 liðum a og b.
5. Leyfisumsækjandi skal leggja fram yfirlýsingu undirritaða af ábyrgum aðila sem staðfestir:

- a) að allar tekjur og kostnaður sem tengjast sérhverjum þætti knattspyrnustarfseminnar eins og skilgreint er í málsgrein 3 séu innifaldar í uppgjörsumhverfinu, en leggja fram nákvæma skýringu á því ef það er ekki tilfellið, og
- b) rökstyðja vandlega ef aðili, sem er hluti af lögformlegu skipulagi félagasamstæðunnar, er undanskilinn frá uppgjörsumhverfinu í ársreikningi uppgjörsaðila, með tilliti til málsgreinar 4.

Grein 68 - Ársreikningur

1. Leyfisumsækjandi skal láta útbúa og skila til leyfisveitanda ársreikningi. Ársreikningurinn skal tilbúinn fyrir viðeigandi tímamörk leyfisumsóknar til KSÍ (20. febrúar og 5. apríl fyrir fjárhagsforsendur), og þar með fyrir þá dagsetningu þegar KSÍ sendir lista um leyfisáskvarðanir KSÍ til UEFA (31. maí).
2. Ársreikningurinn, þar með talinn samanburður við fyrra ár, skal saminn í samræmi *lög um ársreikninga nr. 3/2006* en með sundurliðun varðandi sértæka knattspyrnulega þætti samkvæmt reglugerð þessari. Fjárhagsárið skal miðað við tímabilið 1. janúar til 31. desember (almanaksárið). Hjá félögum í *efstu deild karla* skal ársreikningurinn endurskoðaður í samræmi við alþjóðlega endurskoðunarstaðla og íslenska löggjöf, sbr. viðauka III og skilgreiningu í *lögum um endurskoðendur, nr. 79/2008*. Til að fá samþykki leyfisveitanda verður áritun endurskoðanda að vera án fyrirvara og án ábendingar um rekstrarhæfi. Hjá félögum í *1. deild karla* og/eða *efstu deild kvenna* er fullnægjandi að áritun endurskoðanda sé könnunaráritun (ISRE 2400), nema aðrar skyldur vegi þyngra þar.
3. Ársreikningurinn skal samanstanda af:
 - a) rekstrarreikningi fyrir uppgjörstímabilið;
 - b) efnahagsreikningi, við lok uppgjörstímabilins;
 - c) sjóðstreymi, fyrir uppgjörstímabilið;
 - d) yfirlit um breytingar á eigin fé yfir uppgjörstímabilið;
 - e) skýringum, þ.e. samantekt á helstu reikningsskilareglum og öðrum skýringum; og
 - f) skýrslu stjórnar.
4. Ársreikningurinn skal endurskoðaður af óháðum löggiltum endurskoðanda, sbr. viðauka III og skilgreiningu í *lögum um endurskoðendur, nr. 79/2008*.
5. Ársreikningurinn skal uppfylla lágmarkskröfur eins og þær eru settar fram í viðauka IV. Ef upplýsingarnar í leiðbeiningunum sem settar eru fram í viðauka IV eru ófullnægjandi skulu *lög um ársreikninga nr. 3/2006* gilda. KSÍ leggur til forskrift að ársreikningi, og skal hún notuð af leyfisumsækjanda.
6. Ef ársreikningurinn uppfyllir ekki lágmarkskröfur ársreikningalaga, sbr. málsgrein 3 og sundurliðun um sértæka knattspyrnulega þætti samkvæmt reglugerð þessari, þá verður leyfisumsækjandi, til að mæta kröfunni um lágmarksupplýsingar, að veita nauðsynlegar viðbótarupplýsingar fyrir tilsettan tíma, og innifela:
 - a) uppfærðan ársreikning sem uppfyllir lágmarkskröfurnar eins og þær eru settar fram í viðauka IV og með samanburðartölum ársins á undan;
 - b) yfirlýsing stjórnar leyfisumsækjanda um að upplýsingar í uppfærðum ársreikningi séu heilar, nákvæmar og í samræmi við reglugerðir; og
 - c) Matsskýrslu frá sama endurskoðanda (eins og hún er skilgreind í viðauka III), og undirritar ársreikninginn, sem lýsir fyrirframsamþykktum aðgerðum sem leyfisveitandi segir til um, varðandi heild og nákvæmni uppfærðs ársreiknings.

Grein 69 – Birting fjárhagsgagna

1. Leyfisumsækjandi verður að birta eftirfarandi á vefsíðu sinni, eða á vefsíðu KSÍ, sem leyfisveitanda, og fylgja þeirri dagsetningu og formi sem KSÍ gerir kröfu um (sem getur ekki verið síðar en tímamörkin þegar senda skal lista um leyfisáskvarðanirnar til UEFA):
 - a) endurskoðaðan ársreikning fyrir síðasta uppgjörsár yfirfarinn af leyfisveitanda; og
 - b) heildarupphæðin sem greidd var á síðasta rekstrarári beint eða óbeint til umboðsmanna í knattspyrnu.

Grein 70 – Reglan um eigið fé

1. Í ársreikningi sínum skal leyfisumsækjandi sýna eiginfjárstöðu sem:
 - a) er jákvæð; eða
 - b) hefur batnað um 10% eða meira frá 31. desember árið áður.
2. Eigið fé er skilgreint sem heildareignir að frádregnum skuldum skv. ársreikningi. Ef eignir leyfisumsækjanda eru umfram skuldir, þá er leyfisumsækjandi með hreina eiginfjárstöðu, þ.e. jákvætt eigið fé. Ef skuldir leyfisumsækjanda eru meiri en eignir hans, þá er leyfisumsækjandi með hreina skuldastöðu, þ.e. neikvætt eigið fé.
3. Ef leyfisumsækjandi í *efstu deild karla* og/eða í *efstu deild kvenna*, sem unnið hefur sér þátttökurétt í Evrópukeppni félagsliða uppfyllir ekki 1. mgr. hér að framan þann 31. desember getur leyfisumsækjandi lagt fram nýjan endurskoðaðan efnahagsreikning í síðasta lagi 31. mars til að sýna fram á að annað hvort af skilyrðunum í málsgrein 70.1a eða b hefur síðan verið uppfyllt. Aðrir leyfisumsækjendur sem ekki uppfylla 1. mgr. hér að framan þann 31. desember skulu leggja fram nýjan efnahagsreikning undirritaðan af stjórn leyfisumsækjanda í síðasta lagi 31. mars til að sýna fram á að annað hvort af skilyrðunum í málsgrein 70.1a eða b hefur síðan verið uppfyllt.
4. Í þeim tilgangi að uppfylla þessa forsendu getur eigið fé náð yfir víkjandi lán sem eru, a.m.k. næstu 12 mánuði, víkjandi fyrir öllum öðrum skuldum og eru án vaxta.
5. Mat leyfisveitanda verður að vera í samræmi við viðauka VI.

Grein 71 – Yfirlýsing vegna eigin fjár félaga í Evrópukeppni

1. Leyfisumsækjandi, í *efstu deild karla* og/eða í *efstu deild kvenna*, sem unnið hefur sér þátttökurétt í Evrópukeppni félagsliða, skal skila inn yfirlýsingu um áætlaða hlutdeild í eiginfjárstöðu fjölgreinafélagsins byggðu á endurskoðuðum ársreikningi fjölgreinafélagsins fyrir árið T-1. Yfirlýsingin skal ná yfir mannvirki eins og fasteignir, íþróttahús, leikvang, æfingasvæði, aðrar eignir, og ámóta fastafjármuni, sem fjölgreinafélagið er með fullt eignarhald á. Hér er gert ráð fyrir að aðalstjórn fjölgreinafélags beri ábyrgð á og haldi utan um rekstur mannvirkja í eigu félagsins, og að eigið fé byggt á fastafjármunum tengdum þessum mannvirkjum komi fram í endurskoðuðum ársreikningi aðalstjórnar. Fylgja skal verklagi, samanber málsgreinar 2-4.
2. Með leyfisumsókn skal skila inn endurskoðuðum ársreikningi íþróttafélagsins (og allar deildir þess) vegna ársins (T-1), þ.e. fyrir árið á undan ársreikningum leyfisumsækjanda (T), sem lagðir eru fram í leyfisumsókninni.
3. Reikna skal áætlaða hlutdeild leyfisumsækjanda í eigin fé fjölgreinafélagsins byggðu á mannvirkjum, samanber eftirfarandi, og nota til þess viðeigandi leiðbeiningar og sniðmát frá leyfisstjórn KSÍ:
 - a) Taka skal meðaltal tekna og gjalda hjá hverri íþróttadeild fjölgreinafélagsins, sem mat á veltu hennar á árinu T-1. Heildarvelta íþróttadeildanna fæst þá með því að leggja saman veltu einstakra deilda. Hlutfallsleg stærð leyfisumsækjanda í fjölgreinafélaginu reiknast síðan sem hlutfallsleg velta deildarinnar í heildarveltu íþróttadeilda fjölgreinafélagsins.
 - b) Reikna skal sérstaka eiginfjárstöðu fjölgreinafélagsins, sem tengd er íþróttamannvirkjum og öðrum sambærilegum fastafjármunum sem félagið er með fullt eignarhald á, sbr. málsgrein 1 hér að ofan, og eru undir yfirráðum aðalstjórnar félagsins og venjulega gerð grein fyrir í efnahagsreikningi endurskoðaðs ársreiknings aðalstjórnar (en koma ekki jafnframt fram í endurskoðuðum ársreikningum einstakra íþróttadeilda), að frádregnum skuldum.
 - c) Hluttur leyfisumsækjanda í eigin fé fjölgreinafélagsins samanber lið 3b, reiknast út frá hlutfallslegri stærð hans í heildarveltu íþróttadeildanna samanber lið 3a. Loks er þessi hluttur uppfærður sem nemur breytingunni á byggingarvísitölu milli ára (birtri af Hagstofu Íslands), þ.e. frá lokum árs T-1 til loka árs T. Telst sú upphæð hlutdeild knattspyrnudeildar í sérstöku eigin fé félags byggðu á íþróttamannvirkjum og öðrum sambærilegum fastafjármunum.

4. Yfirlýsingu um áætlaða hlutdeild leyfisumsækjanda í eigin fé fjölgreinafélagsins, samkvæmt ofangreindu, skal loks skilað inn til leyfisveitanda með leyfisumsókn. Nota skal sérstakt sniðmát frá leyfisstjórn KSÍ, undirritað af stjórn leyfisumsækjanda og formanni aðalstjórnar.

Grein 72 - Engin vanskil við knattspyrnufélög

1. Leyfisumsækjandi þarf að sýna fram á að 31. mars fyrir leyfistímabilið séu skuldir hans við önnur knattspyrnufélög (eins og þær eru skilgreindar í viðauka V) vegna skuldbindinga í tengslum við félagaskipti, sem átti að greiða eigi síðar en 28. febrúar áður en leyfistímabilið hófst, ekki í vanskilum. Því til staðfestingar skal leyfisumsækjandi útbúa og leggja fram yfirlýsingu um engin vanskil við knattspyrnufélög á því formi sem KSÍ hefur tilkynnt um.
2. Skuldir við knattspyrnufélag eru þær upphæðir sem leiða af:
 - a) félagaskiptum, samningsleikmanna (eins og kveðið er á um í *reglugerð FIFA um stöðu og félagaskipti leikmanna*), þar með taldar allar upphæðir tengdar því að sérstök skilyrði hafi verið uppfyllt;
 - b) leikmönnum sem eru skráðir í fyrsta skipti sem samningsleikmenn, þar á meðal hvers kyns upphæðir sem þarf að greiða að uppfylltum ákveðnum skilyrðum;
 - c) uppeldisbótum og samstöðubótum eins og kveðið er á um í *reglugerð FIFA um stöðu og félagaskipti leikmanna*; og
 - d) öllum sameiginlegum og/eða sérstökum skuldbindingum/skaðabótum ákvörðuðum af þar til bærum aðilum vegna slíta á samningi við leikmann.
3. Leyfisumsækjandi í *efstu deild karla* og/eða í *efstu deild kvenna*, sem unnið hefur sér þátttökurétt í Evrópukeppni félagsliða, skal útbúa og skila inn til leyfisveitanda, KSÍ, félagaskiptatöflu. Töflunni skal skila inn þó að engin félagaskipti eða lán á leikmönnum hafi átt sér stað á viðkomandi tímabili. KSÍ leggur til forskrift að töflunni og skal hún notuð.
4. Leyfisumsækjandi í *efstu deild karla* og/eða í *efstu deild kvenna*, sem unnið hefur sér þátttökurétt í Evrópukeppni félagsliða, verður að leggja fram upplýsingar um:
 - a) öll ný félagaskipti (lán meðtalín), sem átt hafa sér stað á 12 mánaða tímabilinu fram til 28. febrúar, óháð því hvort greiðslur eru útistandandi þann 28. febrúar.
 - b) öll félagaskipti þar sem greiðslur eru útistandandi 28. febrúar (hvort sem þær tengjast losun eða skráningum leikmanna, óháð því hvenær félagaskiptin fóru fram); og
 - c) öll félagaskipti með fyrirvara um fjárhæðir sem deilt er um þann 28. febrúar (eins og skilgreint er í viðauka V).
5. Félagaskiptataflan skal að lágmarki innihalda eftirfarandi upplýsingar (um sérhver félagaskipti):
 - a) Nafn leikmanns og kennitölu/fæðingardag,
 - b) Dagsetningu félagaskipta/lánssamnings,
 - c) Heiti félagsins þar sem leikmaðurinn var áður skráður, og er skuldunaturinn,
 - d) Félagaskiptagjald (eða lámsgjald) sem greitt hefur verið, eða móttakið, og útistandandi skuldir (uppeldisbætur og samstöðubætur innifaldar), jafnvel þótt ekki hafi verið farið fram á greiðslu af kröfuhafa,
 - e) Annan beinan kostnað af skráningu leikmanns, greiddan eða skuldfærðan,
 - f) Sérhverjar aðrar bætur, greiddar eða í skuld sem tengjast félagaskiptunum,
 - g) Greiðslur sem búið var að ganga frá (sbr. viðauka V) fyrir 28. febrúar og dagsetning(ar) greiðslu,
 - h) Mismunur sem er ógreiddur þann 28. febrúar, með dagsetningu fyrir hverja greiðslu,
 - i) Gjaldfallnar skuldir þann 28. febrúar, ásamt dagsetningu(-m) fyrir hverja greiðslu og, ef við á, fjárhæðir sem gerðar voru upp á tímabilinu 28. febrúar til 31. mars ásamt uppgjörsgdagsetningum, svo og eftirstandandi skuldir á gjalddaga þann 31. mars (fært fram frá 28. febrúar), ásamt skýringum,
 - j) Frestaðar greiðslur þann 28. febrúar (eins og skilgreint er í viðauka V), með upprunalegum dagsetningum og nýjum gjalddögum fyrir sérhverja frestaða greiðslu., og dagsetninguna þegar skriflegur samningur var gerður um þetta milli aðilanna,

- k) Upphæðir sem aðila greinir á um eða málaferli eru vegna (eins og skilgreint er í viðauka V), þ.m.t. tilvitnanir í málið og stutt lýsing á stöðu þeirra sem eru aðilar máls, eins og staðan er 28. febrúar, og
- l) Skilyrtar greiðslur (óvissar skuldbindingar) sem koma ekki fram í efnahagsreikningi frá 31. desember.
6. Heildarupphæðin í félagaskiptatöflunni verður að stemma við samsvarandi tölur í efnahagsreikningi ársreiknings undir “greiðslur vegna félagaskipta”, eða bókhaldsgögn þar á bak við.
7. Stjórn leyfisumsækjanda skal loks samþykka að félagaskiptataflan sé rétt. Þetta skal vottað með stuttri yfirlýsingu og undirskrift stjórnar/viðurkenndra undirskriftaraðila leyfisumsækjanda.

Grein 73 – Engin vanskil vegna starfsmanna

- Leyfisumsækjandi verður að útbúa og leggja fram yfirlýsingu á því formi, sem KSÍ hefur tilkynnt um, sem staðfestir að engin vanskil (eins og þau eru skilgreind í viðauka V) séu við starfsmenn 31. mars fyrir leyfistímabilið sem sótt er um fyrir vegna skuldbindandi samninga og út frá lögboðnum skyldum, sem gengist hafði verið undir eigi síðar en 28. febrúar fyrir byrjun leyfistímabilsins. Leyfisveitandi skal staðfesta að upplýsingarnar séu tæmandi og nákvæmar, samkvæmt matsaðferðum leyfisveitanda eins og þær eru skilgreindar í viðauka VI. Vegna þessa ákvæðis skal líta á veitingu þátttökuleyfis í mars sem bráðabirgðagjörning sem er ekki bindandi, og er staðfesting hans háð því að þessi forsenda sé uppfyllt.
- Skuldir eru þær fjárhæðir og kvaðir sem standa þarf skil á til starfsmanna og koma fram í samningum eða tengjast lögboðnum skyldum, þar með talið laun, kvaðir tengdar ímynd leikmanns, árangurstengdar greiðslur og önnur hlunnindi sem koma fram í lið 1.2c í viðauka K í *Reglugerð UEFA um leyfiskerfi félaga og fjárhagslega sjálfbærni* (útgáfa 2024)
- Hugtakið „starfsmenn“ nær til eftirfarandi einstaklinga:
 - allra samningsleikmanna (“professional” samkvæmt reglum *FIFA um stöðu og félagaskipti leikmanna*), og allra sambandsleikmanna samkvæmt *reglugerð KSÍ um félagaskipti, samninga og stöðu leikmanna og félaga*,
 - stjórnenda, þjálfara, sjúkrstarfsmanna og öryggisliðs sem eru skilgreindir í greinum 36-52, og
 - veitenda þjónustu sem sinna einhverju af þeim störfum sem um getur í greinum 36-52.
- Ef einhver „starfsmanna“ er ráðinn af, eða gerður samningur við af ráðgjafa eða veitir á annan hátt þjónustu til aðila innan skipulags lögformlegu samstæðunnar eða uppgjörsumhverfisins, öðrum en leyfisumsækjanda, skulu þessar skuldir einnig innifaldar í þeim skilum sem fjallað er um í málsgrein 1, hér að framan.
- Fjárhæðir sem greiða ber aðilum, sem af ýmsum ástæðum eru ekki lengur í starfi eða ráðnir hjá leyfisumsækjanda, eða af aðila innan skipulags lögformlegu samstæðunnar sem innifelur leyfisumsækjanda, falla undir gildissvið þessa viðmiðunar og ber að gera upp innan þess frests sem kemur fram í samningnum eða skv. skilgreiningu í lögum, óháð því hvernig slíkar skuldir eru færðar í ársreikningunum.
- Starfsmaður, skv. málsgrein 3, sem telur að leyfisumsækjandi hafi ekki sýnt fram á skilvísi, skv. málsgrein 1, fyrir leyfistímabilið skal tilkynna leyfisveitanda (KSÍ) um það tafarlaust. Tilkynni starfsmaður um vanskil til leyfisveitanda, þá skal leyfisveitandi óska eftir því við viðkomandi leyfisumsækjanda að hann skili til leyfisveitanda staðfestingu á engum vanskilum gagnvart viðkomandi starfsmanni eða sýni fram á engin vanskil eins og þau eru skilgreind í Viðauka V.
- Leyfisumsækjandi í *efstu deild karla* og/eða í *efstu deild kvenna*, sem unnið hefur sér þátttökurétt í Evrópukeppni félagsliða, skal útbúa og skila inn til leyfisveitanda starfsmannatöflu, sem sýnir eftirfarandi heildarstöðu vegna skulda við starfsmenn þann 28. febrúar fyrir upphaf leyfistímabilsins:
 - Heildar greiðslustöðu skulda;
 - Heildarupphæð vangoldinna skulda og hvers kyns aðrar gjaldfallnar greiðslur, þann 31. mars (fært fram) frá 28. febrúar);
 - Heildar frestuðum greiðslum (samanber skilgreiningu í viðauka V); og
 - Heildarfjárhæð sem deilt er um (samanber skilgreiningu í viðauka V).

8. Eftirfarandi upplýsingar skulu að lágmarki koma fram um hverja gjaldfallna, frestaða eða umdeilda greiðslu, þann 28. febrúar ásamt skýringum:
 - a) Nafn og staða/hlutverk starfsmanns (óháð því hvort viðkomandi var ráðinn eða ráðinn á árinu fyrir 28. febrúar);
 - b) Upphafsdagsetning og lokadagsetning (ef við á);
 - c) Gjald dagar, þ.m.t. gjalddagi (-ar) fyrir sérhvern ógreiddan þátt og, ef við á, fjárhæðir sem gera skal upp milli 28. febrúar og 31. mars ásamt gjalddögum sem og hvers kyns eftirstöðvar sem gjaldfallnar eru 31. mars (færðar fram frá 28. febrúar);
 - d) Frestaðar fjárhæðir, þ.á m. bæði upprunalegi og nýi gjalddaginn fyrir hvern frestaðan þátt, ásamt dagsetningunni þegar skriflegur samningur var gerður milli aðila; og
 - e) Fjárhæðir sem deilt er um, þar á meðal tilvísanir til málsins og stutt lýsing á afstöðu allra hlutaðeigandi aðila máls.
9. Leyfisumsækjandi skal gæta þess að stemma af töflu um greiðslustöðu þannig að samræmi sé við bókhaldsgögn.
10. Leyfisumsækjandi skal staðfesta að starfsmannatafla sé tæmandi, nákvæm og í samræmi við reglur þessar. Þetta skal vottað með stuttri yfirlýsingu og undirskrift stjórnar/viðurkenndra undirskriftaraðila leyfisumsækjanda.

Grein 74 – Engin vanskil við opinbera aðila / skattyfirvöld

1. Leyfisumsækjandi í *efstu deild karla* og/eða í *efstu deild kvenna*, sem unnið hefur sér þátttökurétt í Evrópukeppni félagsliða, verður að sýna fram á að engin vanskil (eins og þau eru skilgreind í viðauka V) séu við opinbera aðila/skattyfirvöld 31. mars fyrir leyfistímabilið sem sótt er um fyrir vegna samningsbundinna eða lagalegra skuldbindinga gagnvart öllum starfsmönnum sem greiða átti eigi síðar en 28. febrúar fyrir leyfistímabilið. Vegna þessa ákvæðis skal líta á veitingu þátttökuleysis í mars sem bráðabirgðagjörming sem er ekki bindandi, og er staðfesting hans háð því að þessi forsenda sé uppfyllt.
2. Skuldir eru þær fjárhæðir sem leyfisumsækjandi skuldar opinberum aðilum/skattyfirvöldum vegna samningsbundinna eða lagalegra skuldbindinga gagnvart öllum starfandi einstaklingum. Skuldir teljast, en takmarkast ekki við, tekjuskatt einstaklinga, lífeyrissjóðsgreiðslur, almannatryggingar og aðrar sambærilegar greiðslur.
3. Leyfisumsækjandi í *efstu deild karla* og/eða í *efstu deild kvenna*, sem unnið hefur sér þátttökurétt í Evrópukeppni félagsliða, skal útbúa og skila inn til KSÍ töflu um greiðslustöðu hjá viðeigandi opinberum aðilum / skattyfirvöldum, sem sýnir: skuldastöðu við viðkomandi opinbera aðila/skattyfirvöld þann 28. febrúar, fyrir upphaf leyfistímabilsins, ásamt hvers kyns gjaldfallnar greiðslur fram til 31. mars (fært fram frá 28. febrúar), þar með talið:
 - a) heildarfjárhæð greiðslna sem hefur verið frestað (eins og skilgreint er í viðauka V);
 - b) heildarfjárhæð sem deilt er um (eins og skilgreint er í viðauka V); og
 - c) heildarfjárhæð sem er háð ákvörðun viðeigandi yfirvalds (eins og skilgreint er í viðauka V).
4. Eftirfarandi upplýsingar skulu a.m.k. koma fram um hverja gjaldfallna, frestaða, umdeilanlega eða óafgreidda upphæð þann 28. febrúar ásamt skýringum:
 - a) Nafn kröfuhafa;
 - b) Gjald dagar skulda, þ.m.t. gjalddagar fyrir sérhverja ógreidda greiðslu og, ef við á, fjárhæðir sem gera á upp milli 28. febrúar og 31. mars ásamt uppgjörsdögum auk hvers kyns eftirstöðva sem gjaldfallnar eru 31. mars (fært fram frá 28. febrúar);
 - c) Frestaðar greiðslur, þ.á m. bæði upprunalegi og nýi gjalddaginn fyrir hvern frestaðan þátt, ásamt dagsetningunni þegar skriflegur samningur var gerður milli aðila;
 - d) Fjárhæðir þar sem beðið er ákvörðunar viðeigandi yfirvalds og stutt lýsing á beiðni leyfisumsækjanda;
 - e) Fjárhæðir sem deilt er um, þar á meðal tilvísanir til málsins og stutt lýsing á afstöðu allra hlutaðeigandi aðila.
5. Leyfisumsækjandi skal gæta þess að stemma af töflu um greiðslustöðu þannig að samræmi sé við bókhaldsgögn.

6. Leyfisumsækjandi skal staðfesta að taflan um greiðslustöðu hjá opinberum aðilum og/skattyfirvöldum sé tæmandi, nákvæm og í samræmi við reglur þessar. Þetta skal vottað með stuttri yfirlýsingu og undirskrift stjórnar/viðurkenndra undirskriftaraðila leyfisumsækjanda.

Grein 75 – Engin vanskil tengd UEFA og KSÍ

1. Leyfisumsækjandi í *efstu deild karla og/eða í efstu deild kvenna*, sem unnið hefur sér þátttökurétt í Evrópukeppni félagsliða, skal sýna fram á að þann 31. mars fyrir leyfistímabilið sé hann ekki með neinar vangoldnar skuldir (eins og skilgreint er í viðauka V) við UEFA, aðila sem eru tengdir UEFA eða KSÍ vegna skuldbindinga sem greiða átti eigi síðar en 28. febrúar fyrir leyfistímabilið eða fyrr.
2. Skuldir við UEFA ná yfir, en takmarkast ekki við, fjárhagskvaðir sem CFCB leggur á leyfisumsækjanda.
3. Leyfisumsækjandi skal útbúa og leggja fram yfirlýsingu sem staðfestir stöðu heildarskuldar við UEFA, aðila sem tengjast UEFA og KSÍ fyrir tímamörkin og á því formi sem KSÍ hefur tilkynnt um.

Grein 76 – Fjárhagsáætlun

1. Leyfisumsækjandi skal útbúa og skila rekstraráætlun til að sýna fram á rekstrarhæfi sitt út leyfistímabilið, ef áritun endurskoðanda á ársreikning næstliðins fjárhagsárs, sem skilað var skv. grein 68, inniheldur ábendingarmálgrein eða fyrirvara vegna rekstrarhæfis, eða ef í áritun endurskoðanda er greint frá rekstrarhæfi sem lykilatriði í endurskoðun.
2. Fjárhagsáætlun skal ná yfir tímabilið sem hefst strax eftir síðari viðmiðunardag ársreiknings ársreiknings, og hún skal að minnsta kosti ná yfir allt leyfistímabilið.
3. Fjárhagsáætlun skal innihalda:
 - a) áætlaðan efnahagsreikning með samanburði við tölur frá rekstrarárinu á undan;
 - b) áætlaðan rekstrarreikning / tekjuupplýsingar, með samanburði við tölur frá rekstrarárinu á undan,
 - c) áætlað sjóðstreymisyfirlit, með samanburði við tölur frá rekstrarárinu á undan
 - d) skýringar, þar sem farið er yfir mikilvægustu forsendur (m.t.t. eldri fjárhagsgagna og annarra upplýsinga) rekstrar- og sjóðstreymisáætlana og þær skýrðar út og bornar saman við rauntölur fyrra árs, ásamt helstu áhættuþáttum sem geta haft áhrif á framtíðar árangur í rekstri.
4. Fjárhagsáætlunir skulu útbúnar á ársfjórðungslegum grunni, að minnsta kosti.
5. Fjárhagsáætlun skal byggð á sama grunni og endurskoðaður ársreikningur og fylgja sömu reikningsskilareglum og voru notaðar við gerð ársreiknings, nema að reikningsskilareglum hafi verið breytt í millitíðinni, og skal þá taka mið af nýju reglunum sem ætlunin er að styðjast við í næsta ársreikningi, með fullnægjandi skýringum.
6. Fjárhagsáætlun skal uppfylla þær lágmarkskröfur um upplýsingar og reikningsskilareglur, sem settar eru fram í viðauka IV. Viðbótarlínur eða skýringum skal bætt við ef ástæða er til að gefa frekari skýringar, ef annað gæti leitt til þess að fjárhagsáætlun verði misvísandi. KSÍ leggur til forskrift að skjali sem skal notað við gerð fjárhagsáætlunar.
7. Fjárhagsáætlun ásamt þeim fyrirætlunum sem að baki liggja skal vottuð af stjórn leyfisumsækjanda. Þetta skal vottað með stuttri yfirlýsingu og undirskrift stjórnar/viðurkenndra undirskriftaraðila leyfisumsækjanda um að fram komin rekstraráætlun sé heil, nákvæm og í samræmi við reglur.

Grein 77 – Hámarksskuldabyrði

1. Leyfisumsækjandi má ekki vera með heildarskuldir og skuldbindingar, samkvæmt ársreikningi, sem eru hærri en sem nemur 50% af meðaltali af knattspyrnulegum rekstrartekjum (sbr. skilgreiningu í málsgrein 3, neðar) yfir síðustu 3 árin (hér kölluð ár T-2, T-1 og T).

2. Leyfisumsækjandi sem var með heildarskuldir sem námu minna en 50% af meðaltalstekjum við upphaf undangengins fjárhagsárs (í ársreikningi fyrir árið T-1), en er nú yfir þessu viðmiði (fyrir árið T), fær 2 ár til að bæta úr því. Leyfisumsækjandi getur því ekki verið með heildarskuldir og skuldbindingar sem eru hærrí en sem nemur 50% af meðaltali af rekstrartekjum 3 undangenginna ára heldur skal hann kominn undir mörkin eigi síðar en að 2 árum liðnum (í ársreikningi fyrir árið T+2). Jafnframt skal leyfisumsækjandi uppfylla reglur um gagnaskil samanber málgrein 4, hér að neðan.
3. Við útreikning á tekjum skal aðeins miða við tekjur félags sem tengjast knattspyrnulegum rekstri þess, og skal innlausn þeirra vera í samræmi við lög um ársreikninga nr. 3/2006. Eftirtaldir tekjulíðir teljast til knattspyrnulegra rekstrartekna:
 - a) miðasala leikja,
 - b) sjónvarpsréttur vegna leikja,
 - c) styrkir og auglýsingar,
 - d) sala veitinga og varnings,
 - e) verðlaunafé,
 - f) aðrar óskilgreindar rekstrartekjur af knattspyrnulegum grunni,
 - g) sala leikmanna,
 - h) hagnaður af sölu varanlegra rekstrarfjármuna,
 - i) fjármunatekjur.Ekki skal telja með tekjur af starfsemi annarri en þeirri sem telst knattspyrnulegs eðlis („non-football“), þar með eru taldir reiknaðir opinberir styrkir vegna húsaleigu.
4. Leyfisumsækjandi sem uppfyllir ekki forsendu um hámarksskuldbyrði skal uppfylla eftirfarandi kvaðir og standa skil á viðeigandi gögnum á réttum tíma:
 - a) Rekstrar- og efnahagsreikningi fyrir fyrstu 6 mánuði fjárhagsárs (árið T+1). Þeir skulu vottaðir af stjórn leyfisumsækjanda með stuttri yfirlýsingu og undirritun. Jafnframt skal fylgja með samanburður rauntalna við fjárhagsáætlun vegna sama tímabils, ásamt útskýringum á verulegum frávikum. Lokaskiladagur fyrir þessi gögn er 31. ágúst.
 - b) Við skil á leyfisgögnum fyrir næsta leyfistímabil, skal leyfisumsækjandi einnig skila inn samanburði rauntalna við tölur í fjárhagsáætlun síðasta fjárhagsárs (samanber grein 75), með útskýringum á verulegum frávikum. Rekstrar- og efnahagsreikningur skal vera byggður á sama grunni og ársreikningur félagsins árið á undan og í samræmi við ársreikningalög. Þessi gögn skulu fylgja öðrum fjárhagsgögnum leyfisumsóknar og vottuð af stjórn leyfisumsækjanda með stuttri yfirlýsingu og undirritun.
 - c) Loks skal leyfisumsækjandi, sem þarf 2 ár til að uppfylla forsendu um hámarksskuldbyrði, skila inn fjárhagsáætlun til loka tímabilsins (fyrir 2 ár). Í fjárhagsáætluninni skal koma skýrt fram hvernig leyfisumsækjandi hyggst lækka skuldbyrði sína á tímabilinu. Þessi langtíma fjárhagsáætlun skal fylgja öðrum leyfisgögnum um fjármál í leyfisumsókn og vera vottuð af stjórn leyfisumsækjanda með stuttri yfirlýsingu og undirritun. Fjárhagsáætlunin skal byggð á sama grunni og ársreikningur félagsins árið á undan. Skila þarf inn uppfærðri fjárhagsáætlun ár hvert uns forsenda um hámarksskuldbyrði hefur verið uppfyllt.
 - d) Leyfisumsækjandi í 1. deild, sem uppfyllir ekki forsendu um hámarksskuldbyrði fyrir árið T, skal skila inn endurskoðuðum ársreikningi fyrir árið T+1, og áfram uns forsendan hefur verið uppfyllt (í síðasta lagi árið T+2).

HLUTI III – EFTIRLITSKERFI UEFA MEÐ FÉLÖGUM

(Hluti III í reglugerðinni – Leyfisreglugerð KSÍ, útgáfu 5.4 – er aðeins lýsandi og hefur ekki lögformlegt gildi sem slíkur, þar sem Reglugerð UEFA um leyfiskerfi félaga og fjárhagslega sjálfbærni (útgáfa 2024) er lögformlega ráðandi texti um þessi atriði).

Kafla 1: Réttindi, skyldur og ábyrgð hlutaðeigandi aðila

Grein 78 – Eftirlitsferlið

1. Eftirlitsferlið hefst við það að KSÍ (leyfisveitandi) sendir lista til UEFA með upplýsingum um þá leyfissamsækjendur sem hafa fengið þátttökuleyfi, og því lýkur í lok leyfistímabilsins.
2. Það samanstendur af eftirfarandi lágmarks lykilskræfum:
 - a) Kröfum til leyfishafa að skila eftirlitsgögnum til leyfisveitanda og leyfishafa;
 - b) Skil leyfishafa á tilskildum útfylltum eftirlitsgögnum til leyfisveitanda;
 - c) Mat og staðfesting leyfisveitanda á því að eftirlitsgögn hvers leyfishafa séu tæmandi;
 - d) Skil leyfisveitanda á fullgildum eftirlitsgögnum til UEFA;
 - e) Mat stjórnar UEFA og CFCB á eftirlitsgögnum;
 - f) Ef við á, fer UEFA eða CFCB fram á frekari upplýsingar;
 - g) Ákvörðun CFCB í samræmi við viðeigandi ákvæði þessarar reglugerðar og reglur um málsmeðferð sem gilda um *Eftirlitsnefnd UEFA með fjárhag félaga (CFCB)*.
3. Frestir til að skila fullgildum eftirlitsgögnum til UEFA eru sendir tímanlega af UEFA til leyfisveitanda.
4. Við verklag þessara skyldna, þá tryggir *Eftirlitsnefnd UEFA með fjárhag félaga* jafnræði allra leyfishafa og ábyrgist fullan trúnað um þær upplýsingar sem lagðar eru fram.

Grein 79 – Skyldur KSÍ

1. KSÍ skal:
 - a) miðla eindögum eftirlitsferlisins til leyfishafa,
 - b) eiga samvinnu við *Eftirlitsnefnd UEFA með fjárhag félaga* varðandi beiðnir hennar og fyrirspurnir,
 - c) að lágmarki meta eftirlitsgögnin í samræmi við viðauka VI,
 - d) meta og staðfesta gagnvart *Eftirlitsnefnd UEFA með fjárhag félaga* að viðeigandi uppgjörsumhverfi sé notað og voru notaðr til að uppfylla leyfisforsendurnar og falli þar með undir eftirlitsferlið,
 - e) veita UEFA og *Eftirlitsnefnd UEFA með fjárhag félaga* allar viðeigandi upplýsingar sem lagðar eru fram af leyfishafa vegna krafna sem falla undir eftirlitskerfið, og sérhvern atburð sem á sér stað eftir veitingu þátttökuleyfis, sem telst hafa í för með sér verulega breytingu á fyrri upplýsingum.
2. KSÍ tryggir jafnræði og ábyrgist fullan trúnað vegna þeirra upplýsinga, sem lagðar eru fram, við framkvæmd þessara skyldna.

Grein 80 – Skyldur leyfishafa

1. Leyfishafi skal:
 - a) eiga samvinnu við KSÍ og *Eftirlitsnefnd UEFA með fjárhag félaga* varðandi beiðnir þessara aðila og fyrirspurnir, þar á meðal með því að svara nákvæmlega og fullkomlega öllum beiðnum um skjöl, upplýsingar og önnur gögn;
 - b) nota sama uppgjörsumhverfi fyrir eftirlitsgögnin og fyrir forsendur leyfiskerfisins;
 - c) veita KSÍ og *Eftirlitsnefnd UEFA með fjárhag félaga* allar nauðsynlegar upplýsingar og/eða viðeigandi gögn, til sýna fram á að kröfur vegna eftirlitsins séu uppfylltar, sem og önnur gögn sem farið er fram á og talin nauðsynleg fyrir eftirlitið og ákvarðanatöku í tengslum við það fyrir þau tímamörk sem sett eru af KSÍ og eða stjórn UEFA,
 - d) veita eða afla aðgangs að skjölum, upplýsingum, húsnæði og starfsfólki leyfishafa og/eða annarra aðila í í lögformlegu samstæðu leyfishafa sem krafist er af CFCB, UEFA og/eða þriðja aðila sem UEFA hefur falið umboð til að koma fram fyrir hönd UEFA;
 - e) staðfesta að öll framlögð gögn og upplýsingar séu fullnægjandi og rétt og í samræmi við reglugerðina.

f) tilkynna KSÍ strax og sá atburður á sér stað, sem hefur í för með sér verulega breytingu á þeim upplýsingum sem áður voru lagðar fyrir KSÍ, þar með talið breytingar á lögformlegri stöðu félags eða félagasamstæðu.

Grein 81 – Upplýsingar um félag

1. Leyfishafi verður að skila inn upplýsingum um félagið til stjórnar UEFA og CFCB sem sýna skipulag lögformlegu samstæðunnar (eins og hún er skilgreind í málsgrein 64.2) og upplýsingar um hæstráðandi aðila, þann sem á helstu hagsmuna að gæta og aðila með veruleg eða ráðandi áhrif á leyfishafa (eins og skilgreint er í málsgrein 65.1).
2. Meðal þeirra upplýsinga sem krafist er, verður leyfishafi að auðkenna með skýrum hætti öll önnur knattspyrnufélög sem einhver af þeim aðilum sem tilgreindir eru í skipulagi lögformlegu samstæðunnar, hæstráðandi aðila, þann sem á helstu hagsmuna að gæta, aðila með veruleg eða ráðandi áhrif á leyfishafa eða einhvern af helstu stjórnendum meðal starfsfólks, og hafa þar yfirráð, veruleg eða ráðandi áhrif.
3. Fyrir eindagann og á því formi sem UEFA hefur tilkynnt um skal leyfishafi útbúa og leggja fram upplýsingarnar sem tilgreindar eru í 1. og 2. málsgrein á lokadegi fyrra reikningsárs. Ef leyfishafi hefur ekki áður sent UEFA og CFCB eftirfarandi, verður leyfishafi að veita upplýsingar um félagið fyrir næstu tvö uppgjörstímabil þar á undan. Leyfisveitandi verður að staðfesta að gögnin sem lögð eru fram séu tæmandi og nákvæm.
4. UEFA og CFCB skulu tafarlaust upplýst um allar breytingar á upplýsingum sem tilgreindar eru í 1. og 2. málsgrein, sem eiga sér stað á leyfistímabilinu.
5. Leyfishafi verður að staðfesta að upplýsingarnar um félagið séu tæmandi, nákvæmar og í samræmi við reglur þessar. Þetta verður að sýna fram á með stuttri yfirlýsingu og undirskrift framkvæmdastjórnar / viðurkenndra undirritunaraðila leyfisumsækjanda.

Kafla 2 – Eftirlitskröfur

Grein 82 – Gildissvið og undanþága

1. Eftirlitskerfi UEFA með félögum nær yfir þau félög sem hafa unnið sér þátttökurétt í Evrópukeppnum félagsliða fyrir karla og taka þátt í þeim á leyfistímabilinu. Þessi félög verða að uppfylla eftirlitskröfur UEFA með félögum, sbr. hér á eftir:
2. Kröfur um eftirlit með félögum fela í sér eftirfarandi:
 - a) Kröfur um gjaldþol;
 - b) Kröfur um jöfnuð í rekstri;
 - c) Kröfur um kostnaðareftirlit.
3. Kröfur um gjaldþol skulu uppfylltar af öllum félögum sem hafa fengið inngöngu í viðkomandi keppni.
4. Kröfur um jöfnuð í rekstri skulu uppfylltar af öllum félögum sem hafa fengið inngöngu í viðkomandi keppni nema þeim félögum sem hafa heildarstarfsmannakostnað sem er **undir 5 milljónum evra** fyrir hvort uppgjörstímabil næstu tvö almanaksárin áður en þátttaka hefst í UEFA keppinni.
5. Kröfur um kostnaðareftirlit verða að vera uppfylltar af öllum félögum sem komast í deildarkeppni í viðeigandi Evrópukeppni, nema þeim félögum sem hafa heildarstarfsmannakostnað sem er undir 30 milljónum evra á uppgjörstímabili, næstu tvö almanaksárin á undan.
6. Ákvarðanir tengdar undanþágum frá kröfunum sem skilgreindar eru í þessum kafla eru teknar af CFCB og eru þær endanlegar.
7. Ef ársreikningur leyfishafa er fyrir uppgjörstímabil sem er lengra eða skemmra en 12 mánuðir er viðmiðunarfjárhæð undanþágu leiðrétt upp á við eða niður á við eftir lengd uppgjörstímabilsins. Starfsmannakostnaður leyfishafa er síðan borinn saman við leiðréttu viðmiðunarfjárhæð.

Grein 83 – Staða íslenskra félaga

1. Hjá öllum íslenskum knattspyrnufélögum eru tekjur eða gjöld af knattspyrnulegum rekstri langt fyrir neðan sett mörk, **p.e. langt undir 5 milljónum evra**, og þau eru því öll undanþegin UEFA-kröfunni um jöfnuð í rekstri. Ef breyting skyldi verða á því og íslenskt félag fara yfir þessi mörk, eins og þau eru skilgreind í málsgrein 82.4, þá þarf það að hlíta viðeigandi ákvæðum í hluta III og tengdum viðaukum í *Reglugerð UEFA um leyfiskerfi félaga og fjárhagslega háttvísi*. Þetta er þó ekki fyrirsjáanlegt við núverandi aðstæður.

KRÖFUR UM GJALDPÓL

Grein 84 – Engin vanskil við knattspyrnufélög vegna félagaskipta – auknar kröfur

1. Þann 15. júní, 15. október og 15. janúar á leyfisárinu, sem þátttaka í Evrópukeppni félagsliða hefst, verður leyfishafi að sýna fram á að gjaldfallnar skuldir við önnur knattspyrnufélög vegna félagaskipta (sbr. málsgrein 72.2 og viðauka V) sem voru til greiðslu eigi síðar en 30. júní, 30. september eða 31. desember séu ekki í vanskilum.
2. Leyfishafi verður að útbúa og leggja fram upplýsingar um félagaskiptin fyrir þann eindaga og á því formi sem UEFA fer fram á, jafnvel þótt engin félagaskipti hafi átt sér stað á viðkomandi tímabili. Sérhver leyfishafi verður að gefa yfirlýsingu að það séu ekki greiðslur í vanskilum þann 15. júlí og 15. október. En ef leyfishafi er með greiðslur í vanskilum þann 15. júlí eða 15. október, eða hefur frestað greiðslum þann 15. október eða ef CFCB fer fram á frekari upplýsingar, þá verður leyfishafi jafnframt að gefa yfirlýsingu um að hann sé ekki með greiðslur í vanskilum þann 15. janúar. Leyfisveitandi skal staðfesta að upplýsingarnar séu fullnægjandi og nákvæmar, samkvæmt matsaðferðum leyfisveitanda eins og þær eru skilgreindar í viðauka VI.
3. Leyfishafi skal upplýsa um eftirfarandi:
 - a) Allar nýjar skráningar leikmanna (þar á meðal lán) vegna félagaskiptasamninga sem gerðir voru á 12 mánaða tímabiliinu fram að 30. júní/30. september/31. desember, óháð því hvort fjárhæð er útistandandi 30. júní/30. september/31. desember; og
 - b) Öll félagaskipti (hvort sem þau tengjast sölu/losun eða skráningu leikmanna og óháð því hvenær félagaskiptin fóru fram) þar sem upphæð er útistandandi þann 30. júní/30. september/31. desember; og
 - c) Öll félagaskipti þar sem fyrirvari er um um fjárhæðir vegna deilu eins og staðan er 30. júní/30. september/31. desember.
4. Upplýsingarnar um félagaskiptin skulu að lágmarki að innihalda eftirfarandi (vegna sérhverra félagaskipta):
 - a) Nafn leikmanns, fæðingardag og kennitölu;
 - b) Dagsetningu félagaskiptasamningsins;
 - c) Nafn knattspyrnufélagsins sem er kröfuhafi;
 - d) Félagaskipta (eða láns) fé sem var greitt eða ber að greiða (þar á meðal uppeldisbætur og samstöðubætur), jafnvel þótt kröfuhafi hafi ekki farið fram á greiðslu;
 - e) Annar beinn kostnaður við félagaskiptin, greiddur eða til greiðslu;
 - f) Allar aðrar bætur sem eru greiddar eða til greiðslu samkvæmt félagaskiptasamningnum;
 - g) Fjárhæðir sem skal greiða (eins og skilgreint er í viðauka V) fyrir 30. júní/30. september/31. desember og greiðsludagur/-ar greiðslanna;
 - h) Eftirstöðvar sem eru til greiðslu þann 30. júní/30. september/31. desember, ásamt gjalddaga fyrir hverja ógreidda greiðslu;
 - i) Fjárhæðir í vanskilum þann 30. júní/30. september/31. desember, ásamt gjalddögum fyrir sérhverja greiðslu, allar fjárhæðir þar sem samið var um greiðslu, milli 30. júní/30. september/31. desember og 15. júlí/15. október/15. janúar, í þessari röð og dagsetningar samsvarandi samninga;
 - j) Greiðslur sem var frestað (eins og skilgreint er í viðauka V) þann 30. júní/30. september/31. desember, að meðtöldum upphaflegum og nýjum gjalddögum fyrir hverja frestaða greiðslu, og dagsetninguna þegar skriflegi samningurinn milli aðilanna var gerður;

- k) Fjárhæðir sem deilt er um (eins og skilgreint er í viðauka V) 30. júní/30. september/31. desember, með tilvísun til málsins og stuttri lýsingu á afstöðu allra hlutaðeigandi aðila; og
- l) Skilyrtar fjárhæðir (óvissar skuldir) sem hafa ekki enn verið færðar í efnahagsreikning þann 30. júní/30. september/31. desember.
5. Leyfishafi verður gæta þess að samræmi sé milli skuldbindinga sinna samkvæmt upplýsingunum um félagaskiptin og undirliggjandi bókhaldsgagna.
 6. Auk upplýsinganna um félagaskiptin ber leyfishafa að greina frá greiðslum í vanskilum gagnvart öðrum knattspyrnufélögum, vegna skuldbindinga sem urðu til við félagaskipti og eiga að greiðast eigi síðar en 30. júní, 30. september og, ef þess er óskað, 31. desember með sundurliðun m.t.t. sérhverra félagaskipta.
 7. Leyfishafi skal staðfesta að upplýsingarnar um félagaskiptin séu tæmandi, nákvæmar og í samræmi við reglugerð þessa. Þetta skal sýnt fram á með stuttri yfirlýsingu og undirskrift framkvæmdaðila/viðurkenndra undirskriftaraðila leyfishafa.

Grein 85 – Engin vanskil vegna starfsmanna – auknar kröfur

1. Frá og með 15. júlí, 15. október og 15. janúar á leyfistímabilinu má leyfishafi ekki vera með gjaldfallnar skuldir (sbr. málsgrein 73.2 og viðauka V) við starfsmenn eins og þeir eru skilgreindir í málsgreinum 73.3 - 73.5, vegna sammingsbundinna greiðslna eða lögformlegra skuldbindinga sem voru til greiðslu eigi síðar en 30. júní, 30. september og 31. desember.
2. Leyfishafi verður að útbúa og leggja fram yfirlýsingu sem staðfestir heildarskuldir vegna starfsmanna og hvort að greiðslur séu í vanskilum eða ekki, innan þess eindaga og á því formi sem UEFA fer fram á. Sérhver leyfishafi verður að gefa yfirlýsingu um að greiðslur séu ekki í vanskilum þann 15. júlí eða 15. október. Ef greiðslur eru í vanskilum þann 15. júlí eða 15. október, eða ef hann hefur frestað greiðslum 15. Október, eða ef CFCB fer fram á frekari upplýsingar, þá verður leyfishafi jafnframt að gefa yfirlýsingu um að hann sé ekki með greiðslur í vanskilum þann 15. janúar. Leyfisveitandi skal staðfesta að upplýsingarnar séu tæmandi og nákvæmar, samkvæmt matsaðferðum leyfisveitanda eins og þær eru skilgreindar í viðauka VI.
3. Leyfishafi verður að upplýsa um alla starfsmenn sem greiðslur í vanskilum eiga við, eða hefur verið frestað eða deilt er um (eins og skilgreint er í viðauka V).
4. Eftirfarandi upplýsingar skulu að lágmarki koma fram, ásamt skýringum:
 - a) Nafn, kennitala og staða/hlutverk starfsmanns;
 - b) Upphafsdagsetning og lokadagsetning (ef við á);
 - c) Greiðslur í vanskilum 30. júní/30. september/31. desember, þar á meðal gjalddagar fyrir hvern ógreiddan þátt, greiðslur sem hafa verið afgreiddar milli 30. júní/30. september/31. desember og 15. júlí/15. október/15. janúar, í þessari röð og dagsetningar samsvarandi samninga;
 - d) Greiðslum sem var frestað þann 30. júní/30. september/31. desember, þar á meðal dagsetningar upprunalegs gjalddaga og nýja gjalddagans fyrir hverja frestaða greiðslu, og dagsetninguna þegar skriflegi samningurinn milli aðilanna var gerður;
 - e) Greiðslum sem deilt var um þann 30. júní/30. september/31. desember, með tilvísun til málsins og stuttri lýsingu á afstöðu allra hlutaðeigandi aðila.
5. Leyfishafi skal gæta þess að samræmi sé milli skuldbindinga sinna samkvæmt upplýsingum starfsmanna og undirliggjandi bókhaldsgagna.
6. Leyfishafi skal staðfesta að upplýsingar starfsmanna séu tæmandi, nákvæmar og í samræmi við reglugerð þessa. Þetta skal sýnt fram á með stuttri yfirlýsingu og undirskrift framkvæmdaðila/viðurkenndra undirskriftaraðila leyfishafa

Grein 86 – Engin vanskil við opinbera aðila / skattyfirvöld – auknar kröfur

1. Frá og með 15. júlí, 15. október og 15. janúar á leyfistímabilinu má leyfishafi ekki vera með gjaldfallnar skuldir (sbr. málsgrein 74.2 og viðauka V) til opinberra aðila vegna sammingsbundinna greiðslna eða lögformlegra skuldbindinga gagnvart öllum starfandi einstaklinga sem voru til greiðslu eigi síðar en 30. júní, 30. september og 31. desember.

2. Leyfishafi verður að útbúa og leggja fram yfirlýsingu sem staðfestir heildarskuldir til opinberra aðila / skattayfirvalda og hvort að greiðslur séu í vanskilum eða ekki, innan þess eindaga og á því formi sem UEFA fer fram á. Sérhver leyfishafi verður að gefa yfirlýsingu um að greiðslur séu ekki í vanskilum þann 15. júlí eða 15. október. Ef greiðslur eru í vanskilum þann 15. júlí eða 15. október, eða ef hann hefur frestað greiðslum 15. Október, eða ef CFCB fer fram á frekari upplýsingar, þá verður leyfishafi jafnframt að gefa yfirlýsingu um að hann sé ekki með greiðslur í vanskilum þann 15. janúar. Leyfisveitandi skal staðfesta að upplýsingarnar séu tæmandi og nákvæmar, samkvæmt matsaðferðum leyfisveitanda eins og þær eru skilgreindar í viðauka VI.
3. Eftirfarandi upplýsingar skulu að lágmarki koma fram ásamt skýringum:
 - a) Nafn kröfuhafa;
 - b) Greiðslur í vanskilum 30. júní/30. september/31. desember, þar á meðal gjalddagar fyrir hvern ógreiddan þátt, greiðslur sem hafa verið afgreiddar milli 30. júní/30. september/31. desember og 15. júlí/15. október/15. janúar, í þessari röð og dagsetningar samsvarandi samninga;
 - c) Greiðslur sem var frestað þann 30. júní/30. september/31. desember, þar á meðal dagsetningar upprunalegs gjalddaga og nýja gjalddagans fyrir hverja frestaða greiðslu, og dagsetninguna þegar skriflegi samningurinn milli aðilanna var gerður;
 - d) Fjárhæðir sem eru háðar óafgreiddri ákvörðun til þess lögbærs yfirvalds (eins og skilgreint er í viðauka V) eins og þær stóðu 30. júní/30. september/31. desember ásamt stuttri lýsingu á beiðni leyfishafa; og
 - e) Fjárhæðir sem deilt er um (eins og skilgreint er í viðauka V) eins og þær stóðu 30. júní/30. september/31. desember, með tilvísun til málsins og stuttri lýsingu á afstöðu allra hlutaðeigandi aðila.
4. Leyfishafi skal gæta þess að samræmi sé milli skuldbindinga sinna samkvæmt upplýsingum opinberra aðila/skattayfirvalda og undirliggjandi bókhaldsgagna.
5. Leyfishafi skal staðfesta að upplýsingarnar frá opinberum aðilum /skattayfirvöldum séu tæmandi, nákvæmar og í samræmi við reglugerð þessa. Þetta skal sýnt fram á með stuttri yfirlýsingu og undirskrift framkvæmdaaðila/viðurkenndra undirskriftaraðila leyfishafa

Grein 87 – Engin vanskil við UEFA og KSÍ – auknar kröfur

1. Frá og með 15. júlí, 15. október og 15. janúar á leyfistímabilinu má leyfishafi ekki vera með gjaldfallnar skuldir (sbr. skilgreiningu í grein 75 og í viðauka V) að því er varðar UEFA og aðila í tengslum við UEFA sem áttu að greiðast eigi síðar en 30. júní, 30. september og 31. desember.
2. Skuldir við UEFA innifela en eru ekki takmarkaðar við fjárhagsleg viðurlög sem CFCB beitir.
3. Leyfishafi verður að útbúa og leggja fram yfirlýsingu sem staðfestir heildarskuldir við UEFA og aðra aðila sem eru tengdir UEFA og hvort að greiðslur séu í vanskilum eða ekki, innan þess eindaga og á því formi sem UEFA fer fram á. Sérhver leyfishafi verður að gefa yfirlýsingu um að greiðslur séu ekki í vanskilum þann 15. júlí eða 15. október. Ef greiðslur eru í vanskilum þann 15. júlí eða 15. október, eða ef hann hefur frestað greiðslum þann 15. október, eða ef CFCB fer fram á frekari upplýsingar, þá verður leyfishafi jafnframt að gefa yfirlýsingu um að hann sé ekki með greiðslur í vanskilum þann 15. janúar.

KRÖFUR UM JÖFNUÐ Í REKSTRI

Grein 88 – Viðeigandi tekjur og gjöld

1. Viðeigandi tekjur og viðeigandi gjöld eru skilgreind í viðauka J í *Reglugerð UEFA um leyfiskerfi félaga og fjárhagslega sjálfbærni (útgáfu 2024)*
2. Leyfishafi skal reikna út og samræma viðeigandi tekjur og gjöld við endurskoðaðan ársreikning og/eða undirliggjandi bókhaldsgögn, ásamt áætlaðum upplýsingum ef við á.
3. Viðeigandi tekjur og gjöld skulu samræmd þannig að þau endurspegli gangvirði viðskipta eins og þeim er lýst í viðauka J í eða, ef um er að ræða félgaskipti milli félaga sem eru tengdir aðilar, þá skal fylgt verðmætamati sem skilgreint er í viðauka IV í þessari reglugerð.

4. Ef ársreikningur leyfishafa er í öðrum gjaldmiðli en evrum, þá skal umreikna viðkomandi tekjur og gjöld í evrum á meðalgengi reikningsskilatímabilsins, eins og það er birt af Seðlabanka Evrópu eða öðrum traustum aðilum.

Grein 89 – Uppgjörstímabil og eftirlitstímabil

1. Uppgjörstímabil tekur til eins reikningsárs og er leyfishafi metinn út frá því við mat á knattspyrnutekjunum.
2. Eftirlitstímabil nær yfir þrjú samfelld reikningstímabil, sem leyfishafi er metinn út frá við mat á knattspyrnutekjunum.
3. Eftirlitstímabil samanstendur af:
 - a) Uppgjörstímabili T, sem er uppgjörstímabilið sem lýkur á almanaksárinu þegar viðeigandi Evrópukeppni félagsliða hefst;
 - b) Uppgjörstímabili T-1, sem er uppgjörstímabilið á undan T; og
 - c) Uppgjörstímabilið T-2, sem er uppgjörstímabilið á undan T-1.

Grein 90 – Útreikningur á knattspyrnutekjum og samanlögðum tekjum af knattspyrnu

1. Knattspyrnutekjur eru mismunurinn milli viðeigandi tekna og viðeigandi gjalda, sem eru reiknuð með tilliti til eins bókhaldsárs.
2. Leyfishafi getur verið með afgang af knattspyrnutekjum eða halla. Knattspyrnutekjur verða til þegar viðeigandi tekjur eru meiri en viðeigandi gjöld. Halli á knattspyrnutekjum verður til þegar viðeigandi útgjöld eru hærri en tekjurnar.
3. Samanlagðar knattspyrnutekjur eru summan af knattspyrnutekjum leyfishafa fyrir hvert af eftirlitstímabilunum þremur, til og með uppgjörstímabilinu sem lýkur á almanaksárinu sem viðeigandi Evrópukeppni félagsliða hefst (þ.e. uppgjörstímabil T, T-1 og T-2), að viðbætti leiðréttingu til hækkunar vegna viðeigandi fjárfestinga í samræmi við grein 93, ef við á.
4. Ef samanlagðar knattspyrnutekjur leyfishafa eru jákvæðar (núll eða hærri), þá er leyfishafi með samanlagðan afgang af knattspyrnutekjunum. Ef samanlagðar knattspyrnutekjur leyfishafa eru neikvæðar (undir núlli), þá er leyfishafi með heildartekjuhalla.

Grein 91 – Ásættanlegt frávik

1. Ásættanlegt frávik er mesti mögulegi heildarknattspyrnutekjuhalla, sem leyfishafi getur verið með, þannig að hann teljist vera í samræmi við regluna um knattspyrnutekjur.
2. Ásættanlegt frávik er **5 milljónir evra**. Hallinn getur hins vegar farið yfir þessi mörk, og orðið að að hámarki **60 milljónir evra**, ef þessari upphæð er að öllu leyti mætt með framlögum á uppgjörstímabili T eða eigin fé í lok uppgjörstímabils T.
3. Ásættanlegt frávik má að auki hækka um allt að **10 milljónir evra** fyrir hvert skýrslutímabil á eftirlitstímabilinu þar sem:
 - a) leyfishafi hefur ekki sætt agaviðurlögum vegna eftirlitskrafna með félögum;
 - b) leyfishafi þarf ekki sæta samningi um sættir við CFCB; og
 - c) leyfishafi uppfyllir eftirfarandi fjárhagsskilyrði samanber viðauka J í *Reglugerð UEFA um leyfiskerfi félaga og fjárhagslega sjálfbærni (útgáfu 2024)*:
 - i) jákvætt eigið fé;
 - ii) lausafjárhlutfall/(quick ratio);
 - iii) sjálfbærar skuldir;
 - iv) rekstrarhæfi.
4. Ef eftirlitstímabilið samanstendur af bókhaldstímabili sem er lengra en eða styttra en 12 mánuðir skal leiðrétta ásættanlegt frávik upp á við eða niður í samræmi við fjölda mánaða á eftirlitstímabilinu.

Grein 92 - Framlög

1. Framlög samanstanda af:
 - a) Framlögum frá hluthafa, það er fjárhæðir sem eru móttæknar sem hluti af hlutafjárframlagi, að frádregnum sérhverri endurgreiðslu til hluthafa, þ.e. fjárhæðir greiddar og/eða til greiðslu til hluthafa aðrar en beinar útgreiðslur (arður);
 - b) Fé sem er lagt fram af hvaða aðila sem er (ekki takmarkað við tengda aðila) sem framlag (t.d. skilmálalaus gjöf) eða eftirgjöf á ábyrgð, sem eykur eigið fé einingarinnar án þess að til komi skuldbindingar um endurgreiðslu eða krafa um eitthvert verk fyrir að hafa þegið framlagið eða afsalið; og
 - c) Tekjufærslur frá hvaða aðila sem er (ekki takmarkað við tengda aðila), umfram gangvirði, þar sem umframvirðið jafngildir mismuninum milli þeirrar fjárhæðar sem skráð er í hreinni afkomu reikningsskilatímabilsins og gangvirðis.
2. Til að taka af allan vafa eru eftirfarandi tegundir viðskiptafærslna ekki framlög:
 - a) Jákvæð hreyfing á hreinni eign/skuldum sem stafar af endurmati eigna;
 - b) Stofnun, eða aukning á hreinni eign, þar sem ekkert framlag frá hluthöfum liggur fyrir;
 - c) Viðskiptafærsla sem stafar af því að reikningsskilaaðili ber skuld eða er ábyrgur fyrir skuld, sem hefur í för með sér að reikningsskilaaðilanum beri skylda til að starfa á ákveðinn hátt; og
 - d) Fjárhæðir móttæknar frá eða krafa gerð á eiganda vegna gerninga sem teljast skuldir.
3. Sú krafa hvílir á leyfishafanum að sýna fram á að framlagið hafi ekki verið bundið skilyrðum og það meðtekið án nokkurra skilyrða. Handbært fé eða ígildi þess skal hafa borist uppgjörsaðilanum að frádregnum endurgreiðslum að því er varðar móttækið fé. Ásetningur eða skuldbinding eigenda um framlag nægir ekki til að hægt sé taka slíkt framlag til greina.

Grein 93 – Viðeigandi fjárfestingar

1. Eftirfarandi kostnaður telst viðeigandi fjárfestingar í þágu knattspyrnunnar til lengri tíma eins og þær eru skilgreindar í viðauka J í *Reglugerð UEFA um leyfiskerfi félaga og fjárhagslega sjálfbærni (útgáfu 2024)*:
 - a) Útgjöld sem rekja má beint til uppeldisstarfs ungmenna.
 - b) Útgjöld sem rekja má beint til starfsemi tengdri samfélagsþróun;
 - c) Útgjöld sem rekja má beint til starfsemi kvenna knattspyrnu;
 - d) Útgjöld sem rekja má beint til starfsemi utan knattspyrnu en tengist félaginu, að frádregnum samsvarandi tekjum;
 - e) Fjármagnskostnaður sem rekja má beint til byggingar og/eða verulegra breytinga á fastafjármunum;
 - f) Kostnaður við endurbætur á leigulóð.
2. Heimilt er að leiðrétta samanlagðar knattspyrnutekjur upp á við ef viðkomandi útgjöld innihalda fjárfestingar sem skipta máli en aðeins ef heildarfjárhæð slíkrar leiðréttingar er tryggð annað hvort með framlögum á uppgjörstímabilinu T eða með eigin fé í lok uppgjörstímabils T sem hefur ekki þegar verið notað til að standa undir ásættanlega frávikinum.

Grein 94 – Reglan um knattspyrnutekjur

1. Leyfishafi uppfyllir regluna um knattspyrnutekjur ef hann er með á eftirlitstímabilinu:
 - a) heildarafgang af knattspyrnutekjunum; eða
 - b) heildartekjuhalla af knattspyrnutekjunum sem eru innan ásættanlega frávíksins.
2. Leyfishafi uppfyllir ekki regluna um knattspyrnutekjur ef hann er með heildartekjuhalla sem er umfram ásættanlegt frávik.

Grein 95 – Upplýsingar um knattspyrnutekjur

1. Fyrir eindaga og á því formi sem fram kemur hjá UEFA, skal leyfishafi útbúa og leggja fram

- a) Upplýsingar um knattspyrnutekjurnar fyrir skýrslutímabilið T-2, ef þær hafa ekki þegar verið lagðar fram;
 - b) Upplýsingar um knattspyrnutekjurnar fyrir uppgjörstímabilið T-1; ef þær hafa ekki þegar verið lagðar fram;
 - c) Upplýsingar um knattspyrnutekjurnar fyrir uppgjörstímabilið T.
2. Upplýsingar um knattspyrnutekjurnar verða að:
- a) tengjast sama uppgjörsumhverfi og unnið var eftir til að uppfylla skilyrði leyfiskerfisins, eins og skilgreint er í grein 67.
 - b) vera samþykktar af stjórnendum, og skal það gefið til kynna með stuttri yfirlýsingu sem staðfestir að upplýsingarnar séu tæmandi og nákvæmar og undirskrift fyrir hönd framkvæmdastjórnar leyfishafa.
 - c) Knattspyrnutekjur, samanlagðar knattspyrnutekjur, eigið fé og framlög skulu reiknuð og samræmd af leyfishafa við ársreikninga og/eða undirliggjandi bókhaldsgögn sem einnig þarf að skila til UEFA.

KRÖFUR UM STJÓRNUN Á KOSTNAÐI

Grein 96 – Útreikningur á kostnaðarhlutfalli liðsins

1. Kostnaðarhlutfall liðsins hjá leyfishafa er reiknað út sem summan af:
 - i) áunnum starfsmannakostnaði vegna viðkomandi einstaklinga;
 - ii) afskriftum eða rýrnun tengt kostnaði viðkomandi einstaklinga;
 - iii) kostnaði við umboðsmenn eða milliliði tengdra aðila (ef ekki innifalið í i eða ii að ofan);
deild með summuni af:
 - iv) leiðréttum rekstrartekjum; og
 - v) hreinn hagnaður eða tap við ráðstöfun skráningar viðkomandi einstaklinga og öðrum tekjum/kostnaði af félagaskiptum
2. Teljarinn fyrir kostnaðarhlutfall liðsins er summan af i, ii og iii hér að ofan. Samnefnarinn fyrir kostnaðarhlutfall liðsins er summan af iv og v hér að ofan.
3. Mismunandi þættir í kostnaðarhlutfalli liðsins eru skilgreindir viðauka K (sjá *Reglugerð UEFA um leyfiskerfi félaga og fjárhagslega sjálfbærni (útgáfu 2024)*).
4. Tímabilin sem skipta máli fyrir útreikning á kostnaðarhlutfalli liðsins eru:
 - a) 12 mánaða tímabilið fram til 31. desember á leyfistímabilinu fyrir þætti i - iv hér að ofan; og
 - b) Næstu 36 mánuðir fyrir 31. desember á leyfistímabilinu, lækkað hlutfallslega í 12 mánuði, fyrir þátt v) hér að ofan.
5. Í undantekningartilvikum getur leyfishafi farið fram á annað tímabil fyrir þættina í málsgrein 1, ef viðmiðunardagur ársreikningsins er:
 - a) 31. maí, og er þá heimilt að leggja fram árshlutareikning fyrir sex mánaða tímabilið sem lýkur 30. nóvember og nota slíka árshlutaársreikninga vegna krafna um kostnaðareftirlit, eða
 - b) 30. nóvember og er þá heimilt að leggja fram ársreikning fyrir uppgjörstímabilið sem lýkur 30. nóvember vegna krafna um kostnaðareftirlit.Í báðum þessum undantekningartilvikum ber að skilja allar tilvísanir til 31. desember í kröfum um stjórnun á kostnaði sem 30. nóvember.

Grein 97 – Reglan um kostnað við liðið

1. Kostnaðarhlutfall vegna liðs leyfishafa fyrir leyfistímabilið má ekki vera hærra en skilgreindu efri mörkin, **70%**.

Grein 98 – Upplýsingar vegna kostnað liðsins

1. Leyfishafinn skal útbúa og leggja fram upplýsingar um liðskostnaðinn eigi síðar en á þeim eindaga og á því formi sem farið er fram á af UEFA.
2. Upplýsingarnar um liðskostnað skulu:
 - a) byggja á sama uppgjörsumhverfi og notað var til að uppfylla skilyrði fyrir leyfinu (þátttökuleyfinu), eins og það er skilgreint í grein 67;
 - b) samþykktar af stjórnendum, og skal það gefið til kynna með stuttri yfirlýsingu sem staðfestir að upplýsingarnar séu tæmandi og nákvæmar, og með undirskrift fyrir hönd framkvæmdastjórnar leyfishafa.
3. Leyfishafi skal reikna út einstaka þætti kostnaðarhlutfalls liðsins og samræma við ársreikning, árshlutareikning, undirliggjandi bókhaldsgögn og leikmannatöfluna, þar á meðal lágmarksupplýsingar varðandi hvern viðkomandi leikmann eins og þær eru settar fram í viðauka IV.F.

SAMEIGINLEG ÁKVÆÐI VEGNA ALLRA EFTIRLITSKRAFNA MEÐ FÉLÖGUM

Grein 99 – Skylda að tilkynna síðari atburði

1. Leyfishafi í efstu deild karla verður að tilkynna KSÍ tafarlaust með skriflegum hætti um alla síðari meiriháttar fjárhagslega atburði, sem hafa verulega fjárhagslega þýðingu, a.m.k. til loka leyfistímabilsins.
2. Upplýsingar sem stjórn leyfishafa undibýr og leggur fram skulu innihalda:
 - a) lýsingu á eðli þessa meiriháttar fjárhagslega atburði eða aðstæðum, og
 - b) ef mögulegt mat hennar á fjárhagslegum áhrifum hans (með rökstuðningi), eða yfirlýsingu um að slíkt mat sé ógerlegt.

Grein 100 – Eftirlitskröfur ekki uppfylltar

1. Ef einhver eftirlitskrafan er ekki uppfyllt, þá getur *Eftirlitsnefnd UEFA með fjárhag félaga* tekið ákvörðun, að teknu tilliti annarra þátta eins og þeir eru skilgreindir í viðauka M í *Reglugerð UEFA um leyfiskerfi félaga og fjárhagslega háttvísi* (útgáfu 2024), að gerðar séu viðeigandi ráðstafanir í samræmi við viðeigandi ákvæði þessarar reglugerðar og málsmeðferð samanber það ferli sem er skilgreint í *Starfsreglum Eftirlitsnefndar UEFA með fjárhag félaga*.
2. Ef kröfur um gjaldþol eru ekki uppfylltar, þ.e. að að leyfishafi er með gjaldfallnar skuldir á einhverjum lokagjalddaganum (15. júlí, 15. október eða 15. janúar á leyfistímabilinu) eins og lýst er í greinum 84-87, og þær komnar meira en 90 daga fram yfir gjalddaga, mun CFCB líta á þetta sem íþyngjandi þátt og getur það, eftir atvikum málsins, leitt til hugsanlegrar útilokunar frá framtíðarkeppnum, eins og kveðið er á um í *Starfsreglum Eftirlitsnefndar UEFA með fjárhag félaga*.
3. Ef kröfur um jöfnuð í rekstri eru ekki uppfylltar þá á CFCB möguleika á að semja um þetta við leyfishafa.
4. Ef kröfum stjórnun á kostnaði er ekki fullnægt verður leyfishafi látin sæta fjárhagslegum viðurlögum. Jafnframt gæti hann þurft að sæta frekari viðurlögum, byggt á þeim meginreglum sem skilgreindar eru í viðauka L í *Reglugerð UEFA um leyfiskerfi félaga og fjárhagslega háttvísi* (útgáfu 2024).

HLUTI IV – LOKAATRÍÐI

Grein 101 – Ráðandi texti og samskiptatungumál

1. Ef efnislegur munur er á texta reglugerðinnar miðað við enska þýðingu, þá er enska þýðingin réttþærri.

2. Öll samskipti UEFA og KSÍ og/eða leyfishafa skulu fara fram á ensku. UEFA getur farið fram á að KSÍ og/eða leyfishafi skili inn staðfestri þýðingu á skjölum á eigin kostnað.

Grein 102 – Viðaukar

1. Allir viðaukar við reglugerðina eru óaðskiljanlegur hluti hennar.

Grein 103 – Fylgniúttekt

1. Eftirlitsnefnd UEFA með fjárhag félaga (CFCB), framkvæmdastjórn UEFA og/eða nefndir/stofnanir á þess vegum áskilja sér rétt til að láta fara fram fylgniúttekt hjá KSÍ, hvenær sem er, og hjá sérhverjum leyfisumsækjandum/leyfishöfum.
2. Fylgniúttektir miða að því að tryggja að KSÍ, sem og leyfishafinn/leyfisumsækjandinn hafi uppfyllt skyldur sínar eins og þær eru settar fram í reglugerð þessari, og að viðeigandi þáttökuleyfi hafi verið veitt á réttum forsendum þegar lokaákvörðun var tekin um það af KSÍ.
3. Stjórn UEFA getur falið þriðja aðila, svosem stofnunum, matsaðilum eða öðrum aðilum, umboð til að framkvæma fylgniúttektir.
4. Ef efnislegur munur kemur fram, við fylgniúttekt, í túlkun á *Leyfisreglugerð KSÍ*, milli enskrar þýðingar hennar og íslenska textans, þá er enska þýðingin réttþærri.
5. Í samræmi við lög UEFA og skyldur leyfisveitanda/leyfisumsækjanda/leyfishafa samkvæmt þessari reglugerð er leyfisveitanda/leyfisumsækjanda/leyfishafa skylt að gera tiltekna fjárhagslegar og aðrar upplýsingar aðgengilegar UEFA og/eða þriðja aðila sem veitt hefur verið umboð til að framkvæma fylgniúttekt.
6. Til að ganga úr skugga um að upplýsingar sem aðgengilegar eru UEFA og/eða umboðsaðila séu trúnaðarmál, skulu leyfisveitandi/leyfishafi/leyfisumsækjandi, UEFA og/eða umboðsaðili gera sín á milli trúnaðarsamning. Slíkur trúnaðarsamningur skal túlkaður í samræmi við svissnesk lög að undanskildum hvers kyns lagaskilareglum alþjóðlegra sáttmála, þar á meðal samningi Sameinuðu þjóðanna um samninga um sölu á vörum (CISG).
7. Sérhver ágreiningur milli UEFA og leyfisveitanda/leyfisumsækjanda/leyfishafa sem kann að rísa vegna eða í tengslum við trúnaðarsamninginn skal aðeins borinn undir CAS í Lausanne, Sviss í samræmi við viðeigandi ákvæði í lögum UEFA.

Grein 104 – Viðurlög

1. Eftirlitsnefnd UEFA með fjárhag félaga (CFCB) hefur ávallt almenn markmið Reglugerðar UEFA um leyfiskerfi félaga og fjárhagslega sjálfbærni í huga, ekki síst til að koma í veg fyrir tilraunir til að sniðganga þessi markmið.
2. UEFA getur farið með hvers kyns brot á þessum reglum í samræmi við UEFA reglugerðina og þær reglur um málsmeðferðar sem gilda um Eftirlitsnefnd UEFA með fjárhag félaga.
3. Brot á Leyfisreglugerð KSÍ falla undir *Aga- og úrskurðarnefnd KSÍ* sem kveður úr um viðurlög (sjá grein 8 í reglugerðinni), ásamt UEFA.

Grein 105 – Framkvæmd reglugerðar

1. KSÍ tekur ákvarðanir og mótar með tilkynningum með hvaða hætti nákvæmlega gildistaka reglugerðarinnar fer fram.

Grein 106 – Samþykkt, niðurfelling og gildistaka reglugerðarinnar

1. Reglugerð þessi var samþykkt af stjórn KSÍ þann 20. desember 2024 með stoð í 43. grein laga KSÍ.
2. Reglugerðin kemur í stað útgáfu 5.3. af *Leyfisreglugerð KSÍ*.
3. Reglugerðin tekur gildi strax eftir samþykkt stjórnar KSÍ, eða þann 20. desember, 2024.

Viðauki I: Leyfisferlið

A – Inngangur

1. Viðaukinn skilgreinir matsferli leyfiskerfis KSÍ, hér eftir kallað leyfisferlið. Leyfisferlið lýsir lágmarkskröfum, sem KSÍ verður að fylgja til að sannreyna forsendurnar sem lýst er í kafla 3 í hluta II í leyfisreglugerðinni og stýra þannig útgáfu viðeigandi þáttökuleyfis til leyfisumsækjanda.
2. Við meðferð leyfisumsókna skal gæta jafnræðisreglu í samræmi við lög KSÍ, og grein 12 í þessari reglugerð. Í leyfisferlinu skal gefa aðilum kost á, ef þeir krefjast þess innan tímamarka samanber grein 10 og viðauka I, að koma öllum sjónarmiðum sínum á framfæri við leyfisnefndir með skriflegum hætti, færa þar rök fyrir máli sínu, leggja fram kröfugerð og málsástæður ásamt gögnum. Leyfisveitandi getur heimilað aðila eða umboðsmanni hans að flytja mál sitt munnlega í sérstöku þinghaldi sem haldið er af leyfisveitanda. Ákvarðanir leyfisveitanda skulu vera skriflegar og skulu þær rökstuddar með vísan til reglna *Leyfisreglugerðar KSÍ*. Allur kostnaður leyfisveitanda vegna leyfisferlisins greiðist af KSÍ.
3. Við áfrýjun, liggur sönnunarbyrðin hjá leyfisumsækjanda gegn sérhverri ákvörðun sem leyfisráð eða leyfisstjóri tóku, eða gegn aðstæðum sem vísað var til af þeim. Formleg áfrýjun skal vera skrifleg, og skal innihalda ákvörðun leyfisráðs og leyfisstjóra og ástæður fyrir henni, ástæður fyrir áfrýjun úrskurðar, og önnur gögn eða vitnisburð sem styðja málflutning áfrýjanda. Í áfrýjun skal koma fram hvort áfrýjandi óskar eftir munnlegum málflutningi, eða hvort málflutningur verði eingöngu skriflegur. Leyfisdómur getur sjálfur haft frumkvæðið að því að munnlegur málflutningur fari fram.

B – Skipting í þrep

1. Vinnsluþrepum í leyfisferli KSÍ er lýst í flæðiriti á næstu tveimur síðum.
 - **Tölurnar** í flæðiritinu sýna í rökréttri röð þau þrep sem fylgja þarf í ferli þáttökuleyfis af hálfu leyfisumsækjanda. Flæðiritið fylgir talnaröð frá 1 til 20 (til vinstri). Þetta eru þrepin sem er fylgt ef engin vafamál koma upp og leyfisumsækjandi uppfyllir allar kröfur.
 - **Bókstafirnir** í flæðiritinu vísa til mála sem geta eða eru líkleg til að koma upp í ferlinu og þarf að taka rétt á. Flæðiritið fylgir bókstafaröð frá A til I (miðdálkur). Í hægri dálki er svo stutt lýsing á hverju þrepi.
2. Frekari skýringar:
 1. Vel fyrir skilafrest leyfisumsókna, skal leyfisstjóri leggja fram gögn um þáttökuleyfi sem innihalda forsendur, spurningalista og eyðublöð til útfyllingar.
 2. Leyfisstjóri afhendir leyfisumsækjanda útbúinn gagnapakka, þar á meðal skal vera eintak af reglugerð þessari. Gögnin má póstsenda, símsenda, birta á neti, o.s.frv. Leyfisstjóri getur farið fram á kvittun fyrir móttöku. Gögnin skulu vera tilbúin og send út eigi síðar en 15. nóvember.
 3. Leyfisumsækjandi gengur frá gögnum, öðrum en fjárhagslegum (spurningalistar, form, o.s.frv.) og skilar þeim til leyfisstjóra eigi síðar en 15. janúar. Fjárhagslegum gögnum (nema þeim sem eru tengd skuldum í vanskilum) skal komið til leyfisstjóra eigi síðar en 20. febrúar. Þessum gögnum má skila með pósti, símsenda þau, senda með tölvupósti, o.s.frv. Ef þörf krefur geta stoðgögn fylgt.
 4. Leyfisstjóri kannar við móttöku hvort gögn leyfisumsækjanda séu fullnægjandi og þeim skilað innan tímamarka.
 5. Ákvörðun. Tveir kostir: Þrep 6 eða þrep (A).
 6. Ef gögnin eru fullnægjandi og send innan tímamarka þá flokkar leyfisstjóri móttekna upplýsingar, skráir þær og sendir áfram til skipaðra sérfræðinga á viðkomandi sviði til skoðunar (þ.e. lögfræðileg skjöl eru send lögfræðingi, fjárhagsupplýsingar fjármálasérfræðingi, o.s.frv.).
 7. Skipaðir sérfræðingar taka við gögnum leyfisumsækjanda frá leyfisstjóra, fara yfir gögnin, kanna hvort félagið uppfylli forsendurnar og gefa síðan leyfisstjóra skýrslu eigi síðar en 27.

febrúar samkvæmt útbúnum formum (gátlistar, skýrslur, o.s.frv.). Kannanirnar verður að staðfesta með stoðgögnum (gögnum um að forsendur hafi verið uppfylltar).
 8. Ákvörðun. Tveir kostir: Þrep 9 eða þrep (A).

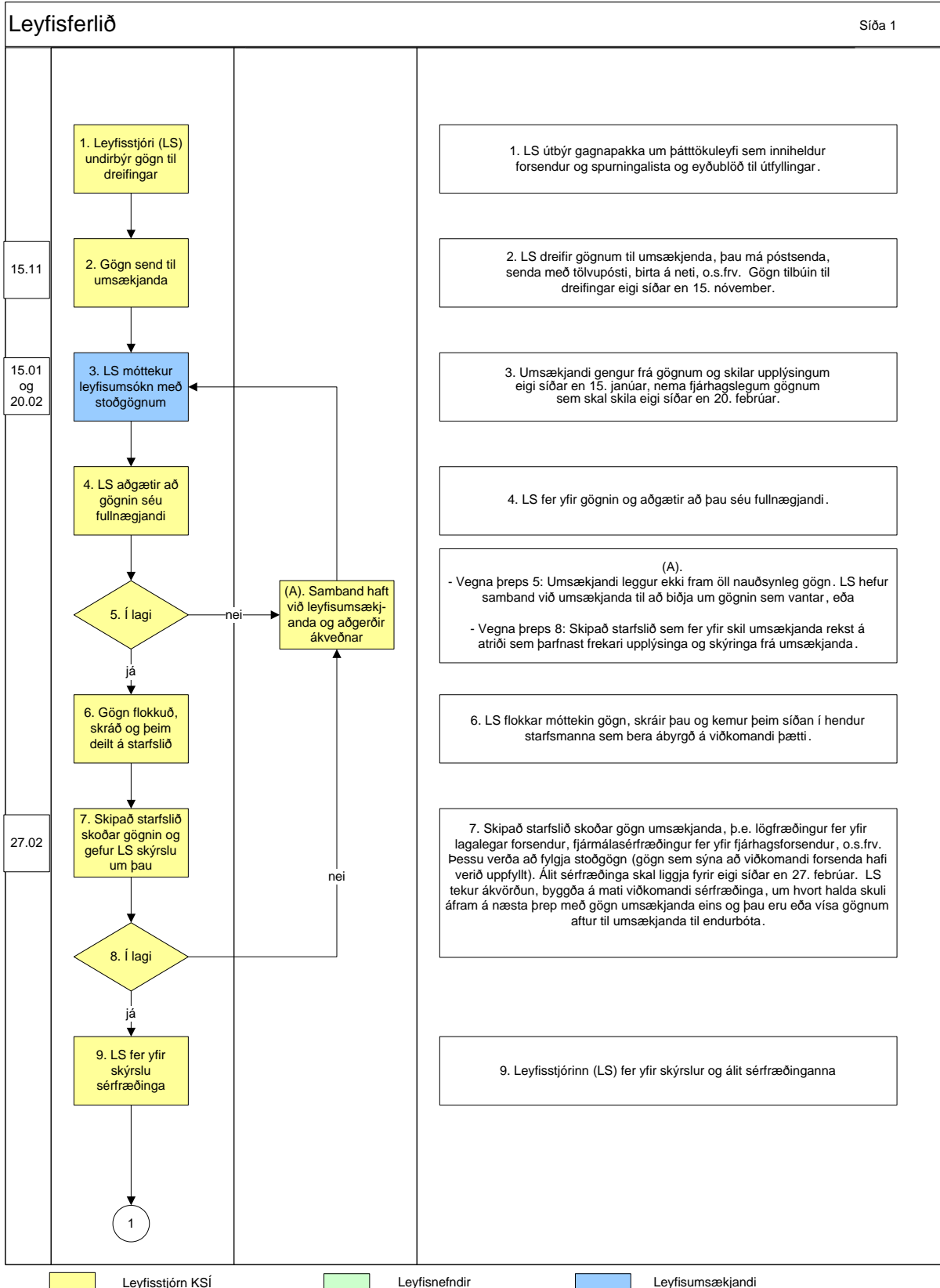

Leyfisstjóm KSÍ

Leyfisnefndir

Leyfisumsækjandi

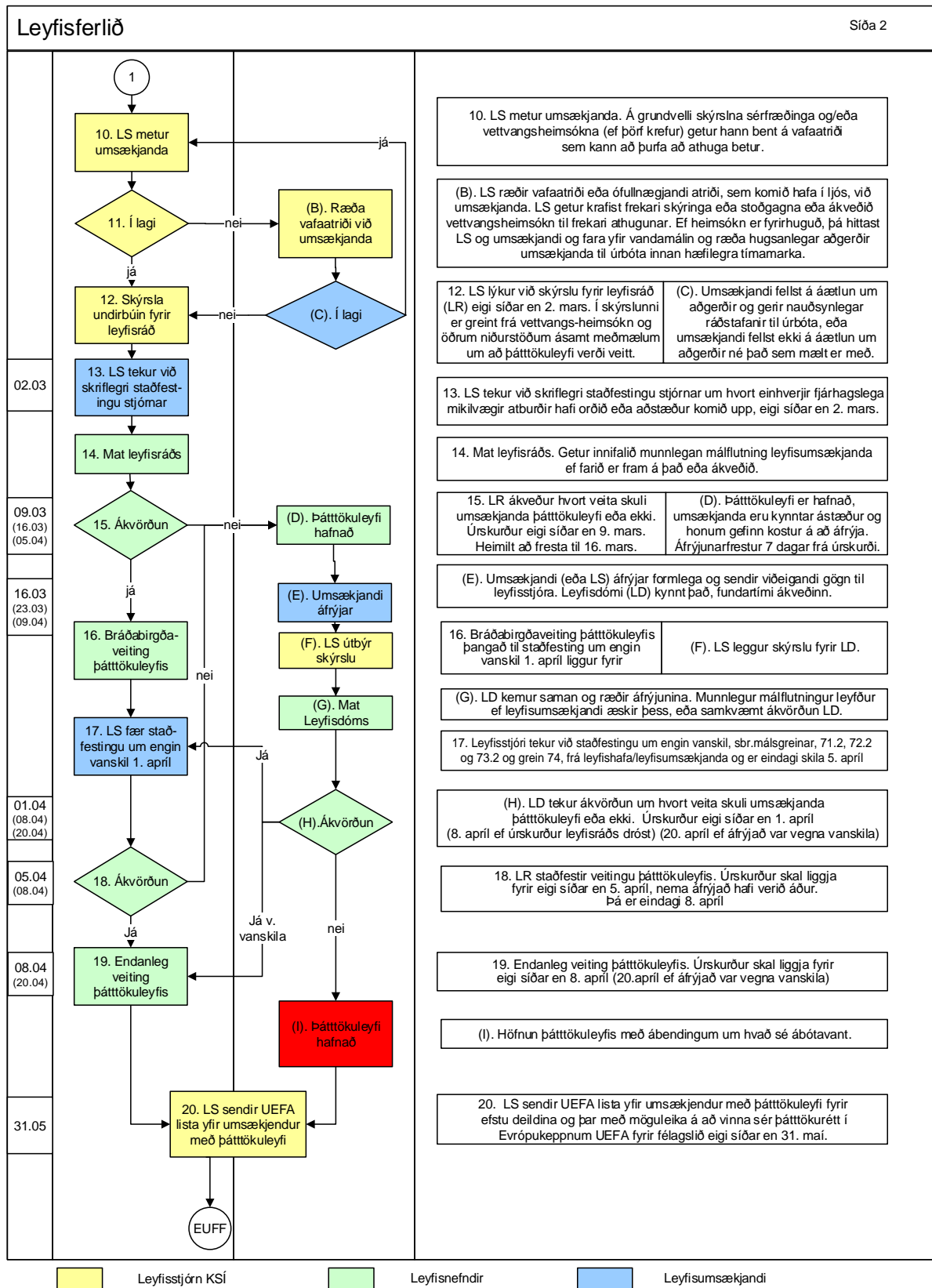

9. Leyfisstjóri sannreynir að skýrslur sérfræðinganna séu fullnægjandi og þeim skilað innan tímamarka. Leyfisstjóri fer yfir skýrslurnar og álit sérfræðinganna.
10. Leyfisstjóri metur leyfisumsækjanda. Á grundvelli skýrslna sérfræðinganna getur hann bent á vafaatriði sem þarfnast frekari skoðunar.
11. Ákvörðun. Tveir kostir: Þrep 12 eða þrep (B).

12. Ef leyfisstjóri sér engin vafaatriði sem þarfnast frekari skoðunar undirbýr hann skýrslu til athugunar fyrir leyfisráð, og skal skýrslan liggja fyrir eigi síðar en 2. mars. Þessi skýrsla inniheldur þá þætti sem skoðaðir hafa verið (greiningu á mótteknum gögnum og upplýsingar um heimsókn á vettvang, ef við á).
13. Sjö dögum fyrir fundinn hjá leyfisráði þegar leyfisákvæðanir eru teknar, skal leyfisstjóri fá staðfestingarbréf stjórnar frá leyfisumsækjanda þar sem fram kemur hvort einhverjir atburðir hafi átt sér stað eða skilyrði komið fram sem geti haft verulegar fjárhagslegar afleiðingar. Þessu er bætt við í skýrslu hans. Samkvæmt niðurstöðum skoðunar leyfisstjóra skal skýrslan innihalda meðmæli um að veita skuli viðeigandi þátttökuleyfi eða því hafnað.
14. Leyfisráð fær skýrslu leyfisstjóra á settum tíma, skoðar hana, biður leyfisstjóra um frekari skýringar og gögn ef þörf er á, hlustar á munnlegan málflutning hjá leyfisumsækjanda ef farið var fram á hann, og ákveður hvort skuli veita viðeigandi þátttökuleyfi eða ekki. Leyfisráð skal uppfylla kröfur um hæfni, trúnað og vera óháð, sbr. grein 7.
15. Ákvörðun. Tveir kostir: Þrep 16 eða þrep (D). Úrskurður leyfisráðs skal liggja fyrir eigi síðar en 9. mars. Heimilt er að fresta úrskurði um eina viku ef leyfisráð telur að slíkt sé nauðsynlegt, en ekki lengur.
16. Eftir vandlega skoðun á gögnum leyfisumsækjanda og skýrslu leyfisstjóra veitir leyfisráð þátttökuleyfi af viðeigandi stigi. Útgáfan er háð skilyrðinu að leyfisumsækjandi uppfylli allar skylduforsendur sem eru tilgreindar í grein 18 í þessari reglugerð. Leyfið kann að fela í sér atriði sem leyfisumsækjandi verður að huga að í framtíðinni. Á þessu stigi er veiting þátttökuleyfis þó bráðabirgðagjörningur sem er ekki bindandi, þar sem enn hefur ekki verið lögð fram staðfesting (ef þörf er á) um engin vanskil vegna greiðslna sem gjaldfalla eigi síðar en 31. mars, sbr. lið 17 hér á eftir. Ef hins vegar engin slík greiðsla gjaldfellur á tímabilinu fram til 31. mars, þá má líta á veitingu þátttökuleyfis sem bindandi.
17. Leyfisstjóri tekur við staðfestingu um engin vanskil 1. apríl, sbr. málsgreinar 72.2, 73.2, 74.2 og grein 75, frá leyfisumsækjanda. Eindagi til að skila á þessum gögnum er 5. apríl.
18. Ákvörðun. Tveir kostir: Þrep 19 eða þrep (D). Leyfisráð staðfestir veitingu viðeigandi stigs af þátttökuleyfi. Úrskurður skal liggja fyrir eigi síðar en 5. apríl, ef leyfisveiting hefur ekki farið fram á vegum leyfisdoms, ella eigi síðar en 8. apríl.
19. Endanleg veiting viðeigandi stigs af þátttökuleyfi fer fram, sem staðfestir að engin vanskil séu 1. apríl, sbr. forsendur í málsgreinum 72.2, 73.2, 74.2 og 75 í reglugerðinni.
20. Leyfisstjóri fær skýrslu leyfisráðs og/eða leyfisdoms. Á grundvelli ákvörðunar leyfisráðs/leyfisdoms útbýr hann skrá yfir leyfisumsækjendur sem fá þátttökuleyfi í efstu deild og skrá yfir þá sem fá þátttökuleyfi í 1. deild. Leyfisstjóri útbýr einnig skrá með leyfisákvörðunum sem skal sendur til UEFA eigi síðar en 31. maí.

(A) Frá þrepi 5:

- Ef gögn eru ófullnægjandi eða ekki send innan tímamarka hefur leyfisstjóri samband við umsækjanda til að ákveða næstu aðgerðir (biður um upplýsingar, stoðgögn, spurningalista eða eyðublað sem vantar).

(B) Frá þrepi 8:

- Ef sérfræðingur KSÍ sér atriði sem þarfnast frekari upplýsinga, hefur hann samband við leyfisumsækjanda til að ræða þau atriði sem þarfnast skýringa og reyna að ná samkomulagi við hann um nauðsynlegar aðgerðir.
- Ef leyfisstjóri sér atriði sem þarfnast frekari skoðunar (úppfylltar forsendur, villur, upplýsingaskort, o.s.frv.) hefur hann samband við leyfisumsækjanda til að ræða vafaatriði. Leyfisstjóri getur krafist frekari skýringa eða stoðgagna eða ákveðið vettvangsheimsókn til frekari athugana. Ef vettvangsheimsókn er fyrirhuguð, hittir leyfisstjóri og/eða sérfræðingarnir leyfisumsækjanda og ræða vandamálin. Þeir benda á hugsanlegar úrbætur af hálfu félagsins með viðeigandi tímamörkum.

(C) Ákvörðun. Tveir kostir:

- Ef leyfisumsækjandi er sammála leyfisstjóra um aðgerðir farið þá tilbaka á þrep 10.
- Ef leyfisumsækjandi er ekki sammála skýrslu leyfisstjóra og neitar að veita frekari upplýsingar eða framkvæma nauðsynlegar aðgerðir, farið þá í þrep 12.

- (D) Eftir vandlega skoðun á gögnum leyfisumsækjanda og skýrslu leyfisstjóra neitar leyfisráð að gefa út viðeigandi þáttökuleyfi. Neitunin greinir frá því sem betur verður að fara og leyfisumsækjanda er gefinn kostur á að áfrýja til leyfisdóms. Þá getur leyfisstjóri einnig áfrýjað ef hann telur að ákvörðun Leyfisráðs sé ekki rétt. Áfrýjunarfrestur er 7 dagar frá því að úrskurður leyfisráðs um höfnun þáttökuleyfis lá fyrir. Áfrýjun frestar sjálfkrafa ákvörðun leyfisráðs um að því sé hafnað að veita þáttökuleyfið. Ef eingöngu er áfrýjað vegna vanskila 1. apríl í tengslum við forsendur í málsgreinum 72.2 og/eða 73.2 og/eða 74.2 og/eða 75, þá er áfrýjunarfrestur aðeins 4 dagar.
- (E) Áfrýjandi sendir formlega áfrýjun til KSÍ og sendir viðeigandi gögn til leyfisstjóra. Leyfisdómi er kynnt staðan og fundardagur ákveðinn.
- (F) Leyfisstjóri útbýr skýrslu innan þeirra tímamarka sem sett eru af leyfisdómi, og leggur hana fyrir leyfisdóminn. Skýrslan greinir frá vafaatriðum og ástæðum neitunar.
- (G) Leyfisdómur kemur saman og fer yfir áfrýjunina. Hann skal þó aðeins taka til skoðunar ástæður fyrir áfrýjun sem eru byggðar á gögnum eða upplýsingum sem leyfisráð hafði aðgang að. Leyfisdómur getur beðið um frekari upplýsingar og/eða stoðgögn frá áfrýjanda. Við úrskurð skal ekki tekið tillit til gagna, sem berast leyfisdómi eftir að veittur tímafrestur rennur út. Ef munnlegur málflutningur fer fram, þá skal staðurinn fyrir það ákveðinn af leyfisdómi og áfrýjanda tilkynnt um það, og tímasetningu með a.m.k. 48 stunda fyrirvara. Leyfisdómur kemur saman og hlustar á röksemdir áfrýjanda, í framhaldi af því fer hann yfir áfrýjunina og kveður upp úrskurð sinn. Ef málflutningur er ekki munnlegur þá skal leyfisdómur koma saman til að fjalla um áfrýjunina og kveða upp úrskurð sinn.
- (H) Ákvörðun. Tveir kostir: Þrep 17 (19) eða þrep (I). Úrskurður leyfisdóms skal liggja fyrir eigi síðar en 1. apríl (8. apríl ef ákvörðun leyfisráðs dróst). Ef áfrýjun er eingöngu m.t.t. málsgreina 72.2 og/eða 73.2 og/eða 74.2 og/eða 75, varðandi vanskil á greiðslum 1. apríl, skal úrskurður liggja fyrir eins fljótt og unnt er, og eigi síðar en 20. apríl.
- (I) Eftir vandlega skoðun á gögnum leyfisumsækjanda og skýrslu leyfisstjóra neitar leyfisdómur að veita viðeigandi stig af þáttökuleyfi. Skýrsla leyfisdómsins greinir frá ástæðum neitunar og því sem betur verður að fara.
3. Ef leyfishafi er sviptur þáttökuleyfi á keppnistímabilinu af leyfisráði með tilvísun í málsgrein 16.5, þá á hann möguleika að áfrýja til leyfisdóms. Fylgt skal sama ferli og skilgreint er hér að ofan frá og með lið (E).

Viðauki II: Óhefðbundin umsókn fyrir leyfiskerfið

Ferli fyrir félag sem gengur ekki í gegnum leyfisferli KSÍ í efstu deild en ávinnur sér þátttökurétt í Evrópukeppni félagsliða með íþróttalegum árangri.

1. UEFA skilgreinir nauðsynleg tímamörk og lágmarksforsendurnar fyrir sérstaka leyfisumsókn í UEFA leyfiskerfinu, sem byggir á heimild samkvæmt málsgrein 17.1, og tilkynnir KSÍ, sem leyfisveitanda, um þær í síðasta lagi 31. ágúst árið fyrir keppnistímabilið sem leyfisumsóknin nær yfir.
2. KSÍ skal tilkynna UEFA skriflega um slíka sérstaka leyfisumsókn, og tilgreina nafn viðkomandi félags fyrir tímamörkin sem tilgreind eru af UEFA. Félagið gæti verið sigurvegari í bikarkeppni KSÍ, en leikið í lægri deild þar sem forsendur leyfiskerfisins eru lægri en fyrir efstu deild.
3. KSÍ er ábyrgt fyrir því að framsenda forsendurnar til félagsins, sem stendur frammi fyrir því að ganga í gegnum þetta sérstaka leyfisferli á Íslandi. KSÍ verður einnig að grípa til nauðsynlegra aðgerða með félaginu sem á í hlut til að undirbúa ferlið.
4. Félagið sem á í hlut verður að skila inn til KSÍ nauðsynlegum gögnum. KSÍ metur gögnin út frá settum lágmarksforsendum og sendir eftirfarandi gögn á ensku til UEFA innan settra tímamarka:
 - a) skriflega beiðni um að fá að sækja um sérstakt leyfi til að taka þátt í viðeigandi Evrópukeppni félagsliða,
 - b) meðmæli KSÍ byggð á mati sem unnið hefur verið út frá gögnum lögðum fram af félaginu (þ.m.t. dagsetningar og nöfn þeirra einstaklinga sem unnu matið á félaginu),
 - c) öll skjöl og vitnisburð sem lagður hefur verið fram af félaginu og KSÍ samkvæmt beiðni UEFA,
 - d) öll önnur skjöl sem UEFA fer fram á, meðan þetta sérstaka ferli stendur yfir.
5. UEFA byggir ákvörðun sína á móttæknum gögnum og veitir félaginu sérstaka heimild til að taka þátt í viðkomandi Evrópukeppni félagsliða ef öll skilyrði sem sett voru eru uppfyllt og ef staðfest er að félagið hafi unnið sér rétt til að taka þátt í viðkomandi keppni með íþróttalegum árangri. Úrskurðurinn er sendur til KSÍ sem kynnir hann fyrir félaginu.
6. Ef félagið dettur út úr umræddri keppni meðan á þessu óhefðbundna ferli stendur, verður KSÍ að tilkynna skrifstofu UEFA það samstundis. Jafnframt er ferlið stöðvað strax án frekari ákvarðana, og er ekki hægt setja það í gang aftur.
7. Áfrýjun á úrskurði UEFA er hægt að leggja fram skriflega fyrir Íþróttadómstólinn (*Court of Arbitration for Sport*, skammstafað CAS) í Lausanne í Sviss samkvæmt viðeigandi ákvæðum í lögum UEFA.

Viðauki III: Skilgreining á endurskoðanda og vinnulagi endurskoðanda

A – Grunnreglur

1. Leyfisumsækjandi kýs óháðan endurskoðanda í samræmi við lög um endurskoðendur, og í samræmi við siðareglur sem samþykktar eru af Félagi löggiltra endurskoðanda (FLE) og byggja á siðareglum *Alþjóðasamtaka Endurskoðenda* (IFAC) (sjá grein 67 og viðauka IV).
2. Endurskoðandinn skal vera með virk réttindi skv. Endurskoðendaskrá.

B – Matsaðferðir

1. Endurskoðandinn skal endurskoða ársreikninginn. Áritun endurskoðanda skal:
 - a) lýsa eðli endurskoðunar, ásamt yfirlýsingu þess efnis að endurskoðun hafi farið fram í samræmi við alþjóðlega endurskoðunarstaðla (A-þátttökuleyfi), eða viðeigandi innlenda endurskoðunarstaðla (B-þátttökuleyfi), og
 - b) skal lögð fyrir leyfisveitanda, og er hún ásamt ársreikningi grunnur fyrir leyfisákvörðuninni. Endurskoðandinn skal ennfremur leggja fram aðra yfirlýsingu um hvort ársreikningurinn uppfylli kröfur þær sem settar eru fram í Viðauka G. Ef ekki, skal staðfestingin innihalda stutta lýsingu á því í hverju frávik frá kröfunum felast. Komi slík tilfelli upp, mun CFCB yfirfara ítarlega þau atriði, í samræmi við málsmeðferðarreglur CFCB (Procedural rules governing the UEFA Club Financial Control Body).
2. Endurskoðandinn skal fara yfir viðbótarupplýsingar, og/eða uppfærð reikningsskil ef einhver. Áritun endurskoðanda skal:
 - a) lýsa verklagsreglum sem leyfisveitandi mælir fyrir um og niðurstöðum varðandi hvern þátt,
 - b) innihalda skýrslu sem staðfestir að matið hafi verið unnið samkvæmt samþykktu verklagi, sem kemur fram í *Alþjóðastaðli 4400* (“*International Standard on Related Services (ISRS) 4400*”). Endurskoðandi leggur síðan fram skýrslu um niðurstöður þessarar skoðunar, og
 - c) lögð fyrir KSÍ ásamt viðbótarupplýsingum sem grundvöllur fyrir leyfisákvörðun
3. Mat á öðrum fjárhagsupplýsingum, en í málsgreinum 1 og 2 hér að ofan, getur verið unnið af endurskoðanda. Ef endurskoðandi er notaður þá skal skýrsla hans:
 - a) innihalda staðfestingu á að annað hvort sé vinnan unnin samkvæmt,
 - i) verklagi skilgreindu eftir *Alþjóðastaðli 4400* (*International Standard on Related Services (ISRS) 4400*, ‘Engagements to Perform Agreed-upon Procedures Regarding Financial Information’) sem veitir leiðsögn um faglega ábyrgð endurskoðanda ef gert er samkomulag um samþykkt verklag og um form og efni skýrslu sem endurskoðandi gerir í tengslum við slíkt verkefni,
 - ii) við mat á fjárhagsáætlun (ef við á), eftir *Alþjóðastaðli 3400* (*International Standards for Assurance Engagements (ISAE) 3400*), eða viðeigandi íslenskum stöðlum, og
 - b) lögð fyrir KSÍ ásamt nauðsynlegum upplýsingum sem grundvöllur fyrir leyfisveitingunni. Til viðbótar, skal endurskoðandinn leggja fram aðra yfirlýsingu um hvort aðrar fjárhagsupplýsingar uppfylli kröfur þær sem settar eru fram í Viðauka G. Ef ekki, skal staðfestingin innihalda stutta lýsingu á því í hverju frávik frá kröfunum felast. Komi slík tilfelli upp, mun CFCB yfirfara ítarlega þau atriði, í samræmi við málsmeðferðarreglur CFCB (Procedural rules governing the UEFA Club Financial Control Body).

Viðauki IV: Lágmarkskröfur um innihald og reikningsskilakröfur vegna undirbúnings ársreiknings

A – Grunnreglur

1. Ársreikningurinn, eins og hann er skilgreindur í grein 68, skal byggja á þeim reikningsskilareglum og -stöðlum sem krafist er í íslenskum lögum og reglum fyrir hlutafélög, óháð því hver lagalegur grunnur leyfisumsækjandans er.
2. Auk þeirra krafna sem gerðar eru í íslenskum lögum og reglum, þá skulu fjárhagsupplýsingarnar, sem leyfisumsækjandi þarf að skila inn, unnar með sundurliðun um sértæka knattspyrnulega þætti samkvæmt greinum 68 og 76 í reglugerðinni.
3. Við gerð ársreikningsins skal gengið út frá því að leyfisumsækjandinn sé rekstrarhæfur, sem þýðir að gert er ráð fyrir að hann verði í rekstri um fyrirsjáanlega framtíð. Gengið skal út frá því að leyfisumsækjandinn hafi hvorki séð þörf á né haft vilja til að fara í gjaldþrot, hætta starfsemi eða gangast undir greiðslustöðvun samkvæmt lögum eða reglugerðum.
4. Samanber ofangreint skal ársreikningurinn gerður í samræmi við lög um ársreikninga nr. 3/2006 og skulu eftirfarandi grunnreglur hafðar að leiðarljósi:
 - a) viðeigandi framsetning,
 - b) samræmi í framsetningu,
 - c) ársreikningur skal gerður á rekstrargrunni,
 - d) sér framsetning fyrir hvern meginþátt í bókhaldi,
 - e) enga jöfnun eigna og skulda, né tekna og gjalda.
5. Sérhver þáttur ársreikningsins skal skýrt aðgreindur. Eftirfarandi upplýsingar skulu koma skýrt fram, og endurteknar þar sem það er nauðsynlegt í ársreikningnum, til að tryggja réttan skilning á upplýsingum sem þar koma fram:
 - a) Heiti, rekstrarform (uppbygging og lögbundið form), lögheimili og rekstraraðsetur uppgjörsaðilans/-aðilanna og allar breytingar á upplýsingum frá síðasta leyfisári;
 - b) Hvort fjárhagsupplýsingar ná til eins aðila, samstæðu aðila eða félagasamstæðu (sbr. grein 51), lýsa skal formi og samsetningu aðilanna;
 - c) Lögbundinn lokadagur reikningsskilatímabils og tímabilið sem ársreikningurinn nær yfir, þ.e. almanaksárið, og tímabilið sem notað er til samanburðar; og
 - e) Gjaldmiðill ársreiknings.
6. Ef ársreikningurinn er ekki í samræmi við kröfur um upplýsingar eins og þær eru settar fram í viðauka IV, þá verður leyfisumsækjandi einnig að skila inn til leyfisveitanda:
 - a) viðbótarupplýsingum til að uppfylla upplýsingakröfurnar sem settar eru fram í viðauka F;
 - b) matsskýrslu frá sama endurskoðanda og áritar ársreikninginn eftir fyrirframsamþykktum aðgerðum, sem leyfisveitandi mælir fyrir um, að því er varðar heildstæð og nákvæm endurunnin reikningsskil.
7. Reglur sem gilda um reikningsskil og framsetningu ársreiknings skulu fylgja ákveðnum meginreglum:
 - a) *Rekstrarhæfi*: Ársreikningur er útbúinn með þeirri forsendu að leyfisumsækjandi sé rekstrarhæfur um fyrirsjáanlega framtíð. Gert er ráð fyrir að leyfisumsækjandi hafi hvorki hug né þörf á að fara í gjaldþrot, hætta starfsemi eða sækja um vernd gagnvart kröfuhöfum samkvæmt viðeigandi lögum eða reglugerðum.
 - b) *Eðlileg framsetning og sérstök framsetning fyrir alla mismunandi efnisþætti*.
 - c) *Lotun tekna og gjalda*: Viðskipti og atburðir eru viðurkenndir þegar þeir gerast (þó að greiðsla fari fram síðar) og þeir skráðir í bókhaldsskrár og þeirra getið í ársreikningi viðkomandi tímabils.
 - d) *Stöðugleiki*: Framsetning og flokkun atriða í ársreikningi skal vera eins frá einu tímabili til annars.
 - e) *Nettó jöfnun*: Eignir annars vegar, og skuldir hins vegar skal ekki jafna (ekki nettótölur).
 - f) *Viðeigandi upplýsingar*: Ársreikningur veitir upplýsingar sem skipta máli fyrir þarfir notenda til að taka ákvarðanir.

- g) *Áreiðanleiki*: Ársreikningur sýnir niðurstöður og fjárhagsstöðu leyfisumsækjanda, endurspeglar efnahagslegt inntak atburða og viðskipta en er ekki einungis lagalegt form, er skynsamlegur og heildstæður í megin efnisatriðum.
7. Þrátt fyrir að sérhver leyfisumsækjandi þurfi að ganga frá endurskoðuðum ársreikningi samkvæmt íslenskum reikningsskilavenjum fyrir hlutafélög eða alþjóðlegum reikningsskilastöðlum fyrir lítil eða meðalstór fyrirtæki/einingar, þá inniheldur þessi reglugerð sértækar reikningsskilakröfur sem leyfisumsækjendum ber að fylgja eins og þær eru settar fram í þessum viðauka.
 8. Leyfisumsækjandinn verður að auki að leggja fyrir KSÍ (leyfisveitanda) viðbótar upplýsingar, ef reikningsskilakröfunum, sem lýst er í þessum viðauka, er ekki framfylgt á fullnægjandi hátt í endurskoðaða ársreikningnum, þar með talið:
 - a) uppfærður ársreikningur sem uppfyllir þær reikningsskilakröfur sem settar eru fram í þessum viðauka, og nær yfir sama tímabil, þar með talið samanburð í fjárhæðum við fyrra reikningsskila tímabil;
 - b) Yfirlýsing frá stjórn leyfisumsækjanda um að uppfærður ársreikningur sé heildstæður og nákvæmur og í samræmi við reglugerðir; og
 - c) Matsskýrslu frá endurskoðandanum sem undirritaði ársreikninginn eftir samþykktum verklagsreglum sem leyfisveitandi mælir fyrir um hvað heildstæðan og nákvæman uppfærðan ársreikning.
 9. Uppfærður ársreikningur verður að innihalda a.m.k. eftirfarandi:
 - a) Uppfærðan efnahagsreikning í lok reikningstímabilsins;
 - b) Uppfærður rekstrarreikning fyrir reikningstímabilið;
 - c) Uppfært yfirlit um breytingar á eigin fé á reikningstímabilinu; og
 - d) Skýringar, sem samanstanda af yfirliti um mikilvægar reikningsskilaaðferðir, aðrar skýringar (skýring/skýringar) nauðsynlegar til að samræma sé milli efnahagsreiknings og rekstrarreiknings uppfærða ársreikningsins og upprunalegs ársreiknings.
 10. Ársreikningurinn skal samþykktur af stjórn sem vottar hana með stuttri yfirlýsingu og undirritun fyrir hönd stjórnar uppgjörsaðilans.
 11. Upplýsingar vegna þeirra fjárhagsforsendna, sem krafist er, gera ráð fyrir að ársreikningurinn sé unninn samkvæmt íslenskum lögum og reglum, sem verður ekki skýrt frekar í þessari reglugerð. En hér á eftir verða skilgreindar knattspyrnusértækar kröfur sem verður að uppfylla vegna þess. Ársreikningur verður að innihalda samanburðarfjárhæðir vegna fyrra árs. KSÍ leggur til forskrift að ársreikningi, og skal hún notuð af leyfisumsækjanda.

B – Rekstrarreikningur

1. **Tekjur** skulu sundurliðaðar í eftirfarandi meginflokka: miðasölu, styrki og auglýsingar, útsendingarrétt, verslun, leigutekjur, samstöðugreiðslur og verðlaunafé frá UEFA, styrki og framlög frá KSÍ eða ríkinu, aðrar rekstrartekjur. Loks skulu heildartekjur koma fram samanber samtöluna af ofangreindu.
Gjöld skulu sundurliðuð í eftirfarandi meginflokka: Kostnaðarverð seldra vara, laun (verktakagreiðslur innifaldar) og launatengd gjöld (leikmenn og aðrir starfsmenn), afskriftir og virðisrýrnun varanlegra rekstrarfjármuna, afskriftir og virðisrýrnun annarra óefnislegra veltufjármuna (fyrir utan skráningu leikmanna), kostnaður tengdur launum, annar rekstrarkostnaður. Loks skal heildarrekstrarkostnaður koma fram, samanber samtöluna af ofangreindu.
Skráningu leikmanna skal skipt í eftirfarandi aðalflokka:
 - i) Afskriftir og virðisrýrnun óefnislegra veltufjármuna – skráning leikmanna eða kostnaður við nýskráningu leikmanns.
 - ii) Tekjur/tap af sölu eða afskráningu óefnislegra veltufjármuna – skráning leikmanna eða tekjur af sölu eða afskráningu leikmanna.
 - iii) Aðrar tekjur/gjöld tengd félagaskiptum.
 - iv) Loks skal heildarniðurstaðan af félagaskiptum koma fram, samanber samtalan af ofangreindu.**Loks skal eftirfarandi koma fram:**

- Tekjur/tap á varanlegum eignum, tekjur eða kostnaður af fjármunum, tekjur/gjöld sem eru ekki háð rekstri, skatttekjur/-gjöld. Loks skal heildar niðurstaðan koma fram.
2. Stjórnendur geta kveða úr með að best sé að láta ofangreinda þætti (tekjur og gjöld) koma fram í rekstrarreikningi eða í skýringum.

C – Efnahagsreikningur

1. Í efnahagsreikningi skulu eftirfarandi upplýsingar koma skýrt fram:
 - a) *Fastafjármunir*: Ófalislegar eignir þ.á.m. kaupverð leikmanna afskrifað á samningstíma, varanlegir rekstrarfjármunir, fjárfestingar í hlutabréfum, skuldabréfum, langtímakröfur og aðrir fastafjármunir.
 - b) *Veltufjármunir*: Vörubirgðir, skammtímakröfur á aðila innan samstæðu (ef ekki er um að ræða samstæðuársreikning) og aðra tengda aðila, kröfur vegna félagaskipta, aðrir veltufjármunir, verðbréf, handbært fé og ígildi þess, skattainneignir, og aðrar eignir.
 - c) *Skammtímaskuldir*: Skuldir við innlánsstofnanir, næsta árs afborgun langtímaskulda, skuldir vegna félagaskipta leikmanna, skuldir við aðila innan samstæðu (ef ekki er um að ræða samstæðuársreikning) og aðra tengda aðila, skuldir við starfsmenn, skuldir vegna viðskipta, skuldir við opinbera aðila / skattyfirvöld, áfallin áætluð gjöld og fyrirfram innborgaðar tekjur og skammtímaskuldbindingar.
 - d) *Langtímaskuldir*: Skuldabréfalán, skuldir við lánastofnanir og önnur lán, skuldir vegna félagaskipta leikmanna, skuldir við opinbera aðila / skattyfirvöld, aðrar langtímaskuldir, aðrar skattskuldbindingar, áfallin áætluð gjöld og fyrirfram innborgaðar tekjur, og langtímaskuldbindingar.
 - e) *Nettó eignir/skuldir*: Nettó eignir/skuldir.
 - f) *Eigið fé*: Samanstendur af innborguðu hlutafé/stofnfé, uppsafnaðri rekstrarafkomu liðinna ára, verðgildi leikmanna samkvæmt endurmatsreikningi (sbr. kafla J hér á eftir), lögbundnum varasjóði, og öðru eigin fé.
2. Hér að neðan koma fram ýmsar frekari upplýsingar sem gæta skal við framsetningu efnahagsreiknings:
 - a) *Almenn regla*: Einstakir liðir sem eru að upphæð meira en 20% af heildareignum eða –skuldum skal geta sérstaklega í skýringum.
 - b) *Viðskiptakröfur vegna félagaskipta leikmanna*: Viðskiptakröfur vegna félagaskipta leikmanna skal geta sérstaklega í efnahagsreikningi. Félagaskipti leikmanna eru skilgreind sem sala eða lán á leikmönnum til þriðja aðila. Frekar er fjallað um reikningsskilakröfur vegna félagaskipta leikmanna og mat á verðgildi þeirra í kafla J hér á eftir.
 - c) *Eignfærsla nafns*: Almennt verður nafn leyfisumsækjanda ekki fært sem eign í efnahagsreikningi. Ef hins vegar nafn og/eða merki leyfisumsækjanda hefur verið keypt frá þriðja aðila, má greidd upphæð vera færð sem kostnaður en skal afskrifuð línulega í mest 20 ár. Bókfærða upphæð verður að endurmeta árlega vegna mögulegrar virðisýrnnunar.
 - d) *Ógreiddir reikningar vegna félagaskipta*: Ógreiddra reikninga vegna félagaskipta skal getið sérstaklega í efnahagsreikningi. Félagaskipti leikmanna eru skilgreind sem færsla eða lán á leikmönnum frá þriðja aðila. Frekar er fjallað um reikningsskilakröfur vegna félagaskipta leikmanna og mat á verðgildi þeirra í kafla J hér á eftir.
 - e) *Aðrir áfallnir gjaldaliðir og fyrirfram innheimtar tekjur*: Eftirfarandi upplýsingar skulu koma sérstaklega fram í skýringum:
 - i. árangurstengdar aukagreiðslur til leikmanna og starfsmanna,
 - ii. samkomulag um ágóðahlut,
 - iii. kostnaður tengdur almannatryggingum,
 - iv. greiðslur vegna samningsrofs og uppsagna.
3. Upphæðin, sem stendur fyrir nettó fjármuni og samanstendur af heildareignum að frádregnum heildarskuldum, er notuð til að ákvarða hvort fram kemur hjá leyfisumsækjanda athugasemd í samræmi eins og lýst er í grein 76.1.

D – Sjóðstreymi

- Sjóðstreymi nær til sama tímabils og rekstrarreikningur. “Lausafé og ígildi lausafjár” er grunnur sjóðstreymis. Sjóðstreymi skal innihalda samanburðartölur fyrri árs. Lausafé táknað handbært fé.
- Ígildi lausafjár er skammtíma fjárfesting sem auðvelt er að breyta í lausafé og er lítt hætt við breytingu á verðgildi. Fjárfesting (t.d. bundin veltufjárfesting, o.s.frv.) jafngildir aðeins lausafé ef minna en þrjú mánuðir eru eftir af vaxtatímabili. Gerð sjóðstreymis er byggð á almennri flokkun eftirfarandi aðgerða:
 - Handbært fé frá rekstri:* Þessi flokkur felur í sér allar hreyfingar sem verða til við venjulegan rekstur og skapa því hagnað eða tap. Þessar hreyfingar innihalda ekki fjárfestingarhreyfingar eða fjármögnunarhreyfingar félagsins. Hér skulu líka koma fram móttæknir og greiddir fjármagnsliðir, greiddir skattar og breytingar á rekstrartengdum eignum og skuldum. Lágmarks kröfur um framsetningu eru:
 - nettó sjóðstreymi inn eða út vegna reksturs.
 - Fjárfestingahreyfingar:* Þessi flokkur felur í sér kaup og sölu fastafjármuna (þ.á.m. kaup og sölur leikmanna) og aðrar fjárfestingar. Reikningsskilaaðilinn verður að sundurliða stærstu fjárfestingahreyfingar ársins og greiðslur. Lágmarks kröfur um framsetningu eru:
 - sjóðstreymi inn eða út vegna kaupa eða sölu á skráningu leikmanna,
 - sjóðstreymi vegna kaupa eða sölu á fastafjármunum,
 - annað sjóðstreymi inn eða út vegna fjárfestinga.
 - Fjármögnunarhreyfingar:* Þessi flokkur felur í sér breytingar á fjármögnun og eigin fé og lántökum reikningsskilaaðilans. Aðilinn þarf að gera sérstaklega grein fyrir öllum mikilvægum liðum þar sem á sér stað móttaka eða greiðsla á verulegum fjárhæðum sem tengjast fjármögnun félagsins. Lágmarks kröfur um framsetningu eru:
 - sjóðstreymi inn eða út vegna lána – hluthafar eða tengdir aðilar,
 - sjóðstreymi inn eða út vegna lána – fjármálastofnanir,
 - sjóðstreymi inn vegna aukingar á hlutfé/eigin fé,
 - sjóðstreymi út vegna arðs sem er greiddur eigendum/hluthöfum,
 - annað sjóðstreymi inn eða út vegna fjármögnunarhreyfinga.
 - Annað sjóðstreymi:* Hér er átt við fjárfestingu vegna móttækinnna eða greiddra vaxta og arðs. Greina skal frá hvoru um sig sérstaklega, og samræmis gætt við fyrri tímabil varðandi skráningu sem rekstrar-, fjárfestingar- eða fjármögnunarhreyfingar. Gera skal sérstaklega grein fyrir sjóðstreymi vegna skatta á tekjur og skal það skilgreint sem rekstrarhreyfing, nema hægt sé að sýna réttilega og sérstaklega fram á að þetta tengist fjárfestingum eða fjármögnun.
- Liðir, sem mynda lausafé og ígildi lausafjár, skulu sundurliðaðir og afstemming gerð á upphæðum sem koma fram í skýrslu um sjóðstreymi, við sambærilega þætti í efnahagsreikningi.

E – Skýringar við ársreikning

- Skýringarnar eru hluti af ársreikningi og skulu þær settar upp á kerfisbundinn hátt í samræmi við lög um ársreikninga á Íslandi. Rekstrarreikningur, efnahagsreikningur og sjóðstreymi skal innihalda tilvísun í skýringar á viðeigandi lið. Almenn skal tilgreina sérstaklega í skýringum undirliði sem nema meira en 20% af heildarupphæð liðsins.
- Lágmarks upplýsingar sem skulu koma fram í skýringum eru eftirfarandi:
 - Reikningsskilaaðferðir*
Á hvaða grundvelli ársreikningurinn er saminn, og stutt samantekt á helstu reikningsskilaaðferðum sem beitt er.
 - Mat og ákvarðanir*
Veita skal upplýsingar um mat á einstökum liðum ársreiknings, þar á meðal þær aðferðir sem beitt er við sérstakt endurmat fastafjármuna og afskriftir þeirra. Ef fjárhæðir í ársreikningi eru byggðar á erlendum gjaldmiðli skal tilgreina það gengi, sem miðað er við, og til samanburðar það gengi sem við var miðað í reikningsskilum fyrra árs.
 - Breyting á starfsemi*

Ef samsetning á starfsemi félags breytist á reikningsárinu skal upplýsa um það. Ef ekki er hægt að aðlaga fjárhæðir fyrra árs skal gera grein fyrir því á fullnægjandi hátt í skýringum.

d) Launakostnaður

Upplýsa skal um heildarlaunakostnað og fjölda starfsmanna að meðaltali á reikningsári. Samsvarandi upplýsingar skal veita fyrir fyrra reikningsár.

e) Varanlegir rekstrarfjármunir

Gera skal sérstaklega grein fyrir hverjum flokki af varanlegum rekstrarfjármunum (t.d. eignum, leikvangi og tækjabúnaði).

Eftirfarandi upplýsingar skulu koma fram fyrir sérhvern flokk varanlegra rekstrarfjármuna:

- i) heildarfjárhæðin sem flyst á milli ára og uppsafnaðar afskriftir (og uppsafnað tap vegna virðisrýrnunar) í upphafi og lok tímabilsins, og
- ii) afstemmdar heildarfjárhæðir í upphafi og lok tímabilsins, þar sem fram komi viðbætur, sölur, hækkanir eða lækkunir á tímabilinu vegna endurmats, tap vegna virðisrýrnunar sem fært er í rekstrarreikning á tímabilinu (ef einhver), bakfært tap vegna virðisrýrnunar sem fært er í rekstrarreikning á tímabilinu (ef einhver), og afskriftir.

Í skýringu um reikningsskilaaðferðir þarf að koma fram hvaða aðferð er beitt við afskriftir og hrakvirði. Þar sem það á við þarf að upplýsa um fjárhæðir síðasta opinbera fasteignamats, og vátryggingaverðmæti varanlegra rekstrarfjármuna.

f) Óefnislegar eignir

Gera skal sérstaklega grein fyrir hverjum flokki af óefnislegum eignum (t.d. skráningu leikmanna, viðskiptavild, aðrar óefnislegar eignir).

Eftirfarandi upplýsingar skulu koma fram um sérhvern flokk af óefnislegum eignum:

- i) afstemmdar heildarfjárhæðir í upphafi og lok tímabils, að teknu tilliti til afskrifta og virðisrýrnunar, og
- ii) afstemmdar heildarfjárhæðir í upphafi og lok tímabils með því að gera grein fyrir kaupum, sölum og virðisrýrnun sem færð er í rekstrarreikning á tímabilinu, og afskriftir.
Sjá kafla J og K í þessum viðauka vegna frekari upplýsinga um reikningsskilakröfur vegna skráninga leikmanna.

g) Veðsettar tekjur og eignir

Reikningsskilaaðilinn verður að láta koma fram:

- i) tilvist og fjárhæðir takmarkana á eignarrétti og varanlegum rekstrarfjármunum (svo sem leikvanginn og æfingaaðstöðu) ef veðsett sem trygging fyrir skuldbindingum eða til ábyrgðar á skuldbindingum;
- ii) tilvist og takmarkanir í afsölum og kvöðum sem tengjast óefnislegum eignum (svo sem skráningu leikmanna) sem hafa verið veðsett til tryggingar skuldum eða vegna ábyrgða á skuldum.
- iii) Tilvist og bókfært verð fjármuna og/eða fjárhæð framtíðartekna (svo sem kröfur og tekjur tengdar ráðstöfun á skráningu leikmanns, úthlutanir/verðlaunafé tengt mótum, ársmiðar og annar aðgangseyrir, útsendingarréttur og kostun), sem veðsett hefur verið vegna skulda eða ábyrgða.

h) Fjárfestingar

Fjárfestingar verða að innifela fjárfestingar í dótturfélögum, aðilum undir sameiginlegri stjórn, og hlutdeildarfélögum. Eftirfarandi upplýsingar skulu a.m.k. koma fram varðandi fjárfestingar í slíkum aðilum:

- i) nafn,
- ii) heimaland,
- iii) meginstarfsemi,
- iv) hlutfall eignarhluta,
- v) ef annað, hlutfall atkvæðaréttar, og
- vi) lýsing á reikningsskilaaðferð vegna fjárfestinga.

i) Yfirdrættir í banka og lán

Fyrir sérhvern flokk af fjárhagsskuldbindingum skal eftirfarandi koma fram:

- i) upplýsingar um umfang og eðli fjármálagerninganna, þ.m.t. fjárhæðir og tímallengd og sérhver skilyrði og aðstæður sem geta haft áhrif á fjárhæð, tímasetningu og vissu varðandi framtíðar sjóðstreymi, og
- ii) reikningsskilaaðferðir og -aðferðir sem beitt er, þar á meðal forsendur skráningar og mats.

j) Niðurfærslur

Aðgreina skal niðurfærslur eftir eðli þeirra. Við ákvörðun um hvaða niðurfærslur geta saman myndað flokk, er nauðsynlegt að taka tillit til hvort eðli þeirra eigna sem verið er að niðurfæra er nægilega líkt, til að færa megi niðurfærsluna í einni fjárhæð.

Fyrir hvern flokk niðurfærslu skal sýna fjárhæðir í upphafi og lok reikningsskilatímabils, nýtt fjárhæð og breytingu innan tímabilsins.

k) Útgefið hlutafé og lögbundinn varasjóður

Hlutafé, lögbundinn varasjóður og óráðstafað eigið fé þarf að sýna sérstaklega.

i) Hlutafé.

Ef efnt hefur verið til hlutfjárútbóðs á árinu, skal eftirfarandi koma fram:

- fjöldi og gerð hlutabréfa sem gefin voru út,
- yfirverð útgefna bréfa (ef við á),
- heildarupphæð nýs hlutafjár sem fékkst með hlutabréfaútgáfu,
- ástæður fyrir útgáfu nýrra hlutabréfa.

ii) Varasjóðir tengdir endurmati.

Ef fasteignir, leikvangur og tækjabúnaður og/eða rekstrarfjármunir eru bókfærðir á endurmetnu verði, þá skal gera grein fyrir áhrifum endurmats á tímabilinu, og takmörkunum sem eru á dreifingu mismunarins til hlutafjáreigenda.

iii) Aðrir varasjóðir

Hvers kyns aðrir varasjóðir sem eru ekki innifaldir í endurmatinu, þ.á m. allar breytingar á uppgjörstímabilinu og allar takamarkanir á úthlutun eftirstöðva til hluthafa

iv) Tekjur sem hefur ekki verið ráðstafað.

Upplýsa skal um fjárhæð óráðstafaðs eigin fjár (uppsafnaður hagnaður eða tap) í byrjun tímabils og á lokadagsetningu efnahagsreiknings, og þeim breytingum sem hafa orðið á reikningsliðnum á tímabilinu.

l) Ráðandi aðili

Þegar uppgjörsaðili er undir yfirráðum annars aðila, skal gera grein fyrir tengslunum og nafni aðilans, líka ef annar aðili fer með raunveruleg yfirráð. Þessar upplýsingar verða að koma fram, óháð því hvort einhver viðskipti hafa átt sér stað milli ráðandi aðilanna og uppgjörsaðilans.

m) Viðskipti milli tengdra aðila

Með viðskiptum tengdra aðila er átt við flutning á fjármagni, þjónustu eða skuldbindingum milli tengdra aðila, óháð því hvort gjald hefur verið innheimt. Viðskipti tengdra aðila kunna að hafa átt sér stað á gangvirði eða ekki.

Ef ein eða fleiri viðskipti tengdra aðila hafa átt sér stað á reikningsskilatímabilinu verður reikningsskilaaðilinn að upplýsa um eðli tengsla aðilanna, svo og upplýsingar um viðskiptin(n) og eftirstöðvar, þ.m.t. skuldbindingar, sem nauðsynlegar eru til að skilja hugsanleg áhrif sambandsins á reikningsskilin. Heimilt er að gefa saman upp liði af svipuðum toga nema þegar sérstakar upplýsingar eru nauðsynlegar til að skilja áhrif viðskipta tengdra aðila á reikningsskil reikningsskilaaðilans. Eftirfarandi skal a.m.k. upplýsa um fyrir hvern tengdan aðila:

i) fjárhæðir og eðli viðskiptanna,

ii) fjárhæðir útistandandi krafna/skulda, þar á meðal skuldbindinga, og:

- skilmála þeirra og skilyrði, þar með talið hvort tryggingar liggi að baki, og hvaða þættir koma til álita við uppgjör, og
- upplýsingar um veittar eða fengnar ábyrgðir

iii) varúðarniðurfærslu vegna skulda, sem tengjast útistandandi fjárhæðum, og

iv) bókfærðan kostnað tímabilsins vegna óvissra krafna á tengda aðila.

Greina skal frá neðangreindum aðilum sérstaklega:

- móðurfélagi,
- aðilum með sameiginlega stjórn eða veruleg áhrif á stjórnun uppgjörsaðilans,
- dótturfélögum,

- hlutdeildarfélagum,
- sameiginlegum áhættuviðskiptum sem uppgjörsaðili er þátttakandi í,
- lykilstjórnendum reikningsskilaaðilans eða móðurfélags hans, og
- öðrum tengdum aðilum.

Staðfesta skal að viðskipti við tengda aðila hafi verið gerð á sambærilegum grundvelli og viðskipti við ótengda aðila, ef hægt er að staðfesta slíka fullyrðingu.

n) Ábyrgðarskuldbindingar

Tilkynningaraðilinn skal gefa upp stutta lýsingu á eðli ábyrgðarskuldbindinga fyrir hvern flokk þeirra á viðmiðunardegi ársreiknings nema möguleikinn á útstreymi fjár í uppgjöri sé fjarstæðukenndur, og þar sem því verður við komið:

- i) mati á fjárhagslegum áhrifum,
- ii) vísbindingum um fjárhæðir og tímasetningu fjárútreymis vegna þeirra, og
- iii) líkum á einhverri endurgreiðslu.

o) Atburðir eftir reikningsskiladag

Upplýsa verður um mikilvæga atburði eftir reikningsskiladag, sem ekki er tekið tillit til við gerð ársreiknings. Upplýsa skal um eðli atburðar og mat á fjárhagslegum áhrifum hans, eða gefa yfirlýsingu um að ekki sé hægt að meta fjárhagsleg áhrif hans. Dæmi um slíka atburði:

- i) lán með föstum skilmálum sem er að nálgast gjalddaga án raunhæfra vona um endurnýjun eða endurgreiðslu,
- ii) verulegt rekstrartap,
- iii) uppgötvanir á umtalsverðum svikum eða villum sem sýna að ársreikningurinn er ekki réttur,
- iv) ákvörðun stjórnar um að setja félagið í gjaldprot eða slíta starfsemi, eða ef staðan er þannig að stjórnin á ekki aðra raunhæfa úrkosti en að gera það,
- v) viðskipti með leikmenn (kaup – sala) þar sem greiddar eða móttæknar upphæðir eru verulegar, og
- vi) viðskipti sem tengjast eignum, t.d. í tengslum við leikvang félags.

p) Aðrar upplýsingar sem skulu koma fram

- i) Þóknun umboðsmanna í knattspyrnu.

Upplýsa skal um heildarupphæð greiðslu sem stofnað hefur verið til í þágu umboðsmanna/milliliða á reikningsárinu.

- ii) Kostnaður vegna skatta.

Gera skal sérstaklega grein fyrir kostnaði við skattgreiðslur, það er heildarfjárhæð skatta í rekstrarreikningi, og hvernig gjaldfærsla/tekjufærsla skiptist í greiðsluskatta og tekjuskattsskuldbindingu/-inneign.

- iv) Annað sem máli skiptir.

Sérhverjar viðbótar upplýsingar eða þekking sem koma ekki fram í rekstrarreikningi, efnahagsreikningi eða sjóðstreymi, og ætla má að skipti máli til skilnings á þessum gögnum og/eða krafa er gerð um til að uppfylla lágmarkskröfur um fjárhagsupplýsingar, skulu koma fram.

F – Leikmannatafla

1. Allir leyfisumsækjendur/leyfishafar skulu útbúa og afhenda KSÍ leikmannatöflu.
2. Leikmannatöfluna skal afhenda endurskoðandanum, sem verður að samræma niðurstöðutölurnar í leikmannatöflunni og viðeigandi tölur í rekstrarreikningi og efnahagsreikningi endurskoðaða ársreikningsins. Sjálf þarf taflan ekki að vera hluti af ársreikningnum.
3. Innihald leikmannatöflunnar hvað varðar einstaka leikmenn sem voru á skrá hjá félaginu fram til 31. desember fyrir leyfistímabilið skal a.m.k. uppfylla eftirfarandi kröfur:
 - a) Nafn, fæðingardag og kennitölu,
 - b) Upphafsdagsetningu upphaflegs samnings og lokadagsetningu núerandi samnings
 - c) Beinan kostnað við að fá leikmanninn skráðan
 - d) Framreiknaðar heildargreiðslur og staðan í lok tímabilsins,
 - e) Afskriftir á skráningu leikmannsins á tímabilinu;

- f) Rýrnun á verðmæti skráningar leikmanns á tímabilinu;
 - g) Framsal á skráningu leikmanns (kostnaður og uppsafnaðar afskriftir),
 - h) Kostnað/greiðslur á tímabilinu,
 - i) Mat á leikmanni samkvæmt stuðlakerfi í upphafi árs og í árslok, ef frábrugðið,
 - j) Nettó bókfært virði (upphæð sem færast milli ára),
 - k) Tekjur/(tap) vegna breytingar á skráningu leikmanns.
 - l) Réttur tengdur frekari sölu leikmanns (eða sambærilegt), þ.e. lýsing og (ef hægt) mat á rétti tengdum frekari sölu leikmanns gagnvart knattspyrnufélagi sem hann var áður skráður hjá, fyrir utan uppeldis- og/eða samstöðubætur.
4. Þeir leikmenn, sem máli skiptir að upplýsingar séu um í töflunni, eru:
- a) allir leikmenn sem eru skráðir hjá leyfisumsækjanda einhvern tíma á árinu, þar sem beinn kostnaður hefur fallið vegna skráningar þeirra (á reikningsárinu eða á fyrri reikningsárum),
 - b) allir leikmenn sem skapað hafa tekjur/gjöld (eða tap) (einhvern tímann á reikningsárinu).
5. Leyfisumsækjendur sem hafa endurmetið bókhaldstölur vegna leikmanna til að uppfylla reikningsskilakröfur þessarar reglugerðar, verða að gæta þess að heildartölurnar í leikmannatöflunni séu í samræmi við sambærilegar heildartölur í ársreikningi, sjá nánar í næstu málsgrein.
6. Eftirfarandi heildartölur í leikmannatöflunni verða að samræmast viðeigandi tölum í rekstrarreikningi og efnahagsreikningi í endurskoðaða ársreikningnum:
- a) Heildargreiðslur vegna skráningar leikmanna á tímabilinu eins og þær koma fram í leikmannatöflunni skulu vera í samræmi við “Greiðslur vegna skráningar leikmanna” (eins og þær koma fram í rekstrarreikningi tímabilsins eða í athugasemd við hann),
 - b) Heildarrýrnun á verðmæti leikmanna á tímabilinu eins og kemur fram í leikmannatöflunni skal stemma við / vera í samræmi við “Rýrnun vegna skráningar leikmanna” (eins og hún kemur fram í rekstrarreikningi tímabilsins eða í athugasemd við hann),
 - c) heildartekjur/(-tap) tengdar breytingum á skráningum leikmanna í leikmannatöflunni skulu vera í samræmi við „tekjur/(tap) vegna breytinga á skráningu leikmanna” (eins og það kemur fram í rekstrarreikningi tímabilsins eða í athugasemdum við hann).
 - d) breytingar á mati á verðgildi leikmanns tengdar stuðlakerfinu skulu ekki koma fram í rekstrarreikningi.
 - e) heildar nettó bókfærð upphæð vegna skráningar leikmanna í leikmannatöflunni skal vera í samræmi við upphæðina sem kemur fram í liðnum “Óefnislegar eignir – leikmenn” í efnahagsreikningi (koma fram í honum eða í athugasemdum við hann) í lok tímabilsins. Um mat á leikmönnum út frá stuðlakerfinu skal farið með eins og fjallað er um í kafla J hér á eftir.
6. Hjá leyfisumsækjanda, sem leggur fram endurnýjað verðmat á leikmönnum til að mæta reikningsskilakröfum þessarar reglugerðar, skal þess gætt að heildartölurnar í leikmannatöflunni séu í samræmi við endurnýjaða verðmatið sem lagt er fram sem hluti af viðbótarupplýsingum.
7. KSÍ leggur til forskrift að leikmannatöflu og skal hún notuð af leyfisumsækjanda.

G – Skýrsla stjórnar

1. Ársreikningur skal innihalda skýrslu eða mat stjórnar (stundum kölluð skýrsla stjórnar og/eða framkvæmdastjóra) sem sýnir fjárhagslega túlkun stjórnar á ársreikningi. Þar skal lýsa og útskýra fjárhagsstöðu uppgjörsaðilans og frammistöðu hans á rekstrarárinu, helstu áhættuþáttum og óvissu sem það stendur frammi fyrir.
2. Í ársreikningi skulu nöfn stjórnarmanna á árinu koma fram, og aðalstjórnar ef við á. Stjórn félags skal árita skýrsluna og gefur þar með til kynna að hún samþykki ársreikning félagsins. Jafnframt skal fylgja yfirlýsing um að fjárhagsforsendur hafi ekki breyst í veigamiklum atriðum frá áramótum til áritunar.
3. Fylgja skal forskrift KSÍ um staðfestingarbréf stjórnar vegna ársreikningsins.

H – Fjárhagsáætlun

1. Fjárhagsáætlun skal byggja á sama grunni og ársreikningurinn. KSÍ leggur til forskrift að fjárhagsáætlun og skal hún notuð af leyfisumsækjanda.

I – Kröfur vegna samstæðu-/samsetts ársreiknings

1. Fjárhagsupplýsingar allra aðila í uppgjörsumhverfinu (eins og það er skilgreint í grein 66) skulu vera samsettar eða samstæðureikningur eins og þeir væru eitt fyrirtæki.
2. Samstæðuársreikningur er ársreikningur fyrirtækjasamstæðu, þar sem eignir, skuldir, eiginfjárstaða, tekjur, gjöld og sjóðstreymi ráðandi aðila og dótturfélaga er sett fram eins og hjá einu fyrirtæki.
3. Samsettur ársreikningur er ársreikningur sem inniheldur upplýsingar um tvo eða fleiri aðila undir sömu stjórn án upplýsinga um ráðandi aðila.

J – Reikningsskilakröfur vegna kostnaðar við varanlega félagaskiptaskráningu leikmanns

Reglugerð þessi inniheldur sérstakar reikningsskilakröfur vegna skráningar leikmanna, sem skal færa sérstaklega sem ófnislegar eignir, samanber greinar 68 og 76.

1. Greiddan kostnað við skráningu leikmanns í félag skal aðgreina í efnahagsreikningi sem ófnislega eign meðal fastafjármuna og afskrifa línulega á samningstímanum að teknu tilliti til matsverðs leikmanns (stuðuls), samkvæmt eftirfarandi:
 - a) Matsverð leikmanna skal fært til eignar sem ófnisleg eign meðal fastafjármuna. Endurmat á verðgildi leikmanna færir á sérstakan endurmatsreikning meðal eigin fjár (ekki á rekstrarreikning).
 - b) Kaupi félag leikmann á hærra verði en stuðull segir til um skal leikmaðurinn metinn á kaupverði, en mismunur kaupverðs og stuðuls afskrifaður línulega á samningstíma leikmannsins (sú afskrift skal koma fram í rekstrarreikningi).
 - c) Selji félag leikmann á hærra verði en sem nemur stuðli (eða bókfærðu verði) skal tekjufæra mismuninn á því tímabili sem sala á sér stað.
 - d) Allt eignfært verðgildi leikmanns verður að endurskoða árlega vegna endurmats (rýrnunar eigna). Ef endurheimtanleg upphæð fyrir leikmann er lægri en upphæð á efnahagsreikningi verður að aðlaga hana. Ef endurmatið á aðeins rætur að rekja til stuðuls leikmanns (sbr. *Reglugerð KSÍ um félagaskipti, samninga og stöðu leikmanna og félaga*), skal það ekki koma fram í rekstrarreikningi.
2. Samingsbundnir leikmenn sem hafa verið aldir upp hjá félaginu og ekki komið með félagaskiptum, skulu eignfærðir samkvæmt mati stuðuls leikmanns, með árlegum breytingum tengdum endurmati á stuðli. Breytingarnar skulu ekki koma fram í rekstrarreikningi.
3. Gögn, sem styðja bókfært verð á leikmönnum, verða að vera tiltæk fyrir endurmat og endurskoðun árlega, þannig að samræmi verði milli bókfærðs verðs og raunverðs eða áætlaðrar endurheimtanlegrar upphæðar. Ef leikmaður meiðist eða frammistaða hans stendur ekki undir væntingum o.s.frv., verður að endurskoða verðmæti hans og aðlaga það, ef þörf krefur. Bókfært verð er upphæðin sem eign er tilgreind með í efnahagsreikningi að frádregnum uppsöfnuðum afskriftum.
4. Leyfisumsækjandi sem eignfærir kostnað af skráningu leikmanns sem ófnislega eign verður að framfylgja þeim lágmarks reikningsskilakröfum sem lýst er í málsgrein 6 hér að neðan.
5. Leyfisumsækjandi sem gjaldfærir kostnað af skráningu leikmanns fremur en að eignfæra kostnaðinn sem ófnislega eign, og reikningsskilareglur heimila slíkt, verður að minnsta kosti að fylgja þeim reikningsskilakröfum sem settar eru fram hér fyrir neðan.
6. Þær lágmarks reikningsskilakröfur sem leyfisumsækjandi, sem eignfærir kostnað af skráningu leikmanns sem ófnislega eign, verður að fylgja, eru eftirfarandi:

- a) Kaupin á leikmanni skal færa í ársreikning þegar öllum forsendum fyrir félagaskiptunum hefur verið fullnægt, þ.e. að félagaskiptin séu ekki lengur háð skilyrðum, sem jafngildir því að lagalega skuldbindandi samningur hafi komist á milli félaganna tveggja og á milli félagsins og leikmanns.
- b) Ráðstöfun á skráningu leikmanns verður að koma fram í ársreikningi leyfisumsækjanda eftir að öllum mikilvæg skilyrði fyrir félagaskiptunum hafa verið uppfyllt, þ.e. þau eru án skilyrða og áhæta eða umbun verið yfirfærð til nýja félagsins.
- c) Aðeins má eignfæra beinan kostnað í tengslum við skráningu leikmanns. Bókfært verð einstaks leikmanns má því ekki endurmeta til hækkunar, jafnvel þó stjórnendur telji virði leikmannsins vera yfir markaðsvirði. Til viðbótar, þó viðurkennt sé að leyfisumsækjandi hafi virði af notkun og félagaskiptum uppalinna leikmanna, má ekki eignfæra kostnað í tengslum við yngri flokka starf, heldur aðeins kostnað við keypta leikmenn. Alla umbun eða hlunnindi til leikmanna (s.s. sérstaka umbun við samningsundirskrift) skal fara með sem starfsmannahlunnindi en ekki sem hluta af kostnaðinum við að skrá leikmann. Fjármögnunarkostnað í tengslum við lántöku skal fara með sem fjármögnunarkostnað en ekki sem kostnað við skráningu leikmanns, jafnvel þó lántakan hafi verið til að fjármagna skráningu leikmanns.
- d) Afskriftir skulu hefjast við skráningu leikmanns. Afskriftum lýkur þegar eignin er að fullu afskrifuð eða afskráð (þ.e. við varanleg félagaskipti til annars félags), hvort sem á undan kemur.
- e) Með tilliti til skráningar hvers leikmanns, skal dreifa afskriftum á kerfisbundin hátt yfir líftíma upphaflegs samnings, en að hámarki í 5 ár. Því er náð með kerfisbundinni dreifingu þeirra frá þeim degi sem skráning leikmannsins er keypt og yfir samningstímabil leikmannsins, en að hámarki í 5 ár. Sé samningstími leikmanns framlengdur, skal bókfært verð leikmannsskráningarinnar, að viðbættum beinum kostnaði sem hlýst af samningaviðræðum um framlengingu samnings (t.d. þóknarir til umboðsmanna í knattspyrnu), afskrifað annað hvort miðað við upphaflegan líftíma samnings, að hámarki 5 ár, eða að hámarki í 5 ár eftir framlenginguna.
- f) Allar eignfærðar leikmannaskráningar skulu yfirfarnar árlega af stjórn, m.t.t. virðisrýrnunar. Sé endurheimtanlegt virði leikmanns lægra en bókfært virði hans í efnahagsreikningi, skal aðlaga bókfært virði að endurheimtanlegu virði og matsbreytingin færð í gegnum rekstur sem virðisrýrnun. Mælt er með því að leyfishafar beiti sömu reikningsskiladaferðum við mat á leikmannasamningum milli tímabila.
Yfirfara skal bókfært virði leikmanns m.t.t. virðisrýrnunar, við eftirfarandi kringumstæður:
 - i) þegar ljóst verður á reikningsskiladegi að leikmaður geti ekki leikið aftur fyrir félagið, til dæmis ef hann verður fyrir meiðslum sem ógna ferli hans eða hann verður varanlega ófær um að leika knattspyrnu, þá þarf að virðisrýra bókfært verð leikmannsins að fullu innan sama reikningstímabils. Eftirfarandi atburðir gefa ekki tilefni til færslu virðisrýrnunar:
 - Leikmaður verður fyrir meiðslum á reikningsskilatímabilinu og er tímabundið ófær um að spila knattspyrnu fyrir félagið; eða
 - Líkamleg hreysti eða hæfni leikmanns versnar og hann er ekki valinn til þátttöku í leikjum aðalliðs.Með tilliti til þessa skulu framtíðar laun leikmanns, sem þjáist af langtíma meiðslum eða getur ekki leikið knattspyrnu af öðrum ástæðum, gjaldfærð sem launakostnaður út samningstíma leikmannsins.
 - ii) ef stjórnendur félags hafa skuldbundið félagið til varanlegra félagaskipta og félagaskiptin fara fram rétt eftir lok reikningsskilatímabils, þá skal bókfært virði leikmannsins í efnahagsreikningi virðisrýrt að því marki sem bókfært virði er hærra en andvirði félagaskiptanna. Gera verður grein fyrir útreikningslegri meðferð slíkra mála í skýringum með ársreikningi og beita reikningsskilareglum með sambærilegum hætti milli reikningsskilatímabila.
 - iii) ef stjórnendur félags hafa lánað leikmann tímabundið fyrir upphæð sem er lægri en bókfært virði

g) Ef tveir eða fleiri leikmenn eru hluti af leikmannaskiptum milli liða þá skal leyfisumsækjandinn meta hvort slík skipti falli undir leikmannaskiptaákvæði þessara reglna. Ef svo er þá skal beita kröfum alþjóðlegra reikningsskilastaðla (núverandi leiðbeiningar koma fram í alþjóðlegum reikningsskilastaðli IAS 38, málsgreinum 45-47) við útreikning á hagnaði við afskráningu á fráfarandi leikmanni/leikmönnum og skráningarkostnaði vegna nýs leikmanns/nýrra leikmanna. Meginreglan við útreikning á hagnaði vegna afskráningar leikmanns í leikmannaskiptum er að gagnjaldið (þóknunin) má ekki vera umfram bókfært virði leikmannsins við skráningu í reikningsskilum leyfisumsækjandans, að teknu tilliti til greiðslu (milligjöf) sem kann að vera hluti af skiptunum. Þá skal skráningarkostnaður nýja leikmannsins að hámarki nema bókfærðu virði afskráða leikmannsins auk greiðslu (milligjöf) sem félagið kann að hafa innt að hendi í viðskiptunum.

Það teljast leikmannaskipti þegar tveir eða fleiri leikmenn ganga skiptum milli félaga og einhver eftirfarandi skilyrða erum almennt hluti af viðskiptunum (ekki tæmandi listi yfir skilyrði).

Skipti þar sem leikmaður er skráður og afskráður:

- eru hluti af sama samningi;
- eru hluti af sitthvorum samningnum sem eru tengdir hver öðrum;
- er gengið frá (lokið) á sama skráningartímabilinu;
- hafa ekki í för með sér neinar eða aðeins óverulegar peningagreiðslur;
- hafa í för með sér samskonar eða svipaða greiðsluskilmála og gjalddaga fyrir leikmenn sem eru skráðir og þá sem eru afskráðir sem þá eru líklegir til að jafna hver annan út.

h) Hagnaður/(tap) af sölu leikmanns til annars félags skal fært í rekstarreikning sem mismunur söluverðs (að frádregnum sölukostnaði) og eftirstöðva bókfærðs verðs leikmannsins á þeirri dagsetningu sem félagaskiptin eiga sér stað. Færa skal sölu leikmanns í reikningsskil leyfisumsækjanda þegar öll mikilvæg skilyrði félagaskiptanna hafa verið uppfyllt, þ.e. þegar félagsskiptin eru án skilyrða, og áhætta og ávinningur þeirra hefur færst yfir til nýja félagsins.

7. Leyfisumsækjandi verður að beita eftirfarandi leiðréttingum varðandi varanlega færslu á skráningu leikmanns milli félaga sem eru tengdir aðilar:

a) Félagið sem hefur tekið við skráningu leikmannsins verður að reikna út kostnaðinn við að afla leikmannsskráningar

– fyrir útreikning á afskriftagjaldi fyrir uppgjörstímabilið (fyrir félög sem nota fjármögnunar- og afskriftaaðferðina við reikningsskil fyrir leikmannaskráningar) eða fyrir útreikning á kostnaði við skráningu leikmannsins (fyrir félög sem nota tekju- og kostnaðaraðferðina við bókhald fyrir skráningu leikmanna)

– með því að nota hærri upphæðina samanber eftirfarandi útreikninga:

i) Raunverulegan viðskiptakostnað við að öðlast skráningu leikmannsins;

ii) Sögulegan kostnað við skráningu leikmannsins í reikningsskilum félagsins sem seldi skráningu leikmannsins.

Ef reiknað afskriftagjald er herra en skráð afskriftargjald eða reiknaður kostnaður við skráningu leikmannsins er hærri en skráður kostnaður við skráningu leikmannsins, þá verður að gera viðeigandi leiðréttingu og mismunurinn færður í uppfærðu reikningsskilunum.

b) Félagið sem seldi skráningu leikmannsins verður að reikna ráðstöfunarandvirði leikmannsskráningarinnar – til útreiknings á hagnaði við sölu á skráningu leikmannsins (fyrir félög sem nota fjármögnunar- og afskriftaaðferðina við reikningsskil fyrir leikmannaskráningu) eða fyrir tekjur sem fengust af sölu á skráningu leikmannsins (fyrir félög sem nota tekju- og kostnaðaraðferðina við reikningsskil fyrir leikmannaskráningu) – með því að nota þá lægri af eftirfarandi upphæðum:

i) Raunverulegum hagnaði af viðskiptunum sem er til ráðstöfunar;

ii) Hreint bókfært virði af kostnaði við skráningu leikmanns sem er til ráðstöfunar, sbr. ársreikninginn.

Ef reiknaður hagnaður vegna sölunnar er lægri en reiknaðar tekjur af sölu skráningar leikmanns eða ráðstöfun eða reiknaðar tekjur eru lægri en skráðar tekjur af skráningu leikmanns, þá þarf að gera viðeigandi leiðréttingu þannig að mismunurinn sé færður í uppfærðan ársreikning.

8. Ofangreindar reikningsskilakröfur eiga við með hliðstæðum hætti um annað starfsfólk, eins og t.d. yfirþjálfara, þar sem tekjur/kostnaður sem fylgja starfinu er lækkaður eða hækkadur eða svipaðir fjármunir greiddir til annars félags.

K – Reikningsskilakröfur vegna kostnaðar við tímabundna félagaskipta skráningu leikmanns

1. Lágmarks reikningsskilakröfur fyrir leyfisumsækjendur vegna tímabundinna félagaskipta (láns) eru eftirfarandi:
2. Færa þarf móttekna/greidda þóknun vegna láns á leikmanni sem tekjur/kostnað af félagaskiptum.
3. Láni félag leikmann til annars félags án nokkurrar skyldu eða möguleika til kaupa:
 - a) Skal færa móttekna þóknun hjá félaginu sem lánar leikmanninn, sem tekjur jafnt yfir lánstímann. Lánsfélagið mun halda áfram að gera grein fyrir virði leikmannsins í efnahagsreikningi sínum sem óefnislega eign og afskrifa kerfisbundið yfir líftíma samnings leikmannsins.
 - b) Þóknun vegna láns sem greidd er af nýja félaginu, ef einhver er, skal færa sem kostnað yfir lánstímann. Taki nýja félagið yfir laun leikmannsins, skulu þau færð sem launakostnaður yfir lánstíma leikmannsins.
4. Láni félag leikmann til nýs félags með skyldu á kaupum.
 - a) Lánsfélagið skal þá sýna félagaskiptin sem varanleg félagaskipti og færa út eign í efnahagsreikningi vegna leikmannsins. Ávinning af láni leikmannsins og varanlegum félagaskiptum skal færa frá upphafi lánessamnings.
 - b) Beinast kostnað við lánið og framtíðar varanleg félagaskipti skal nýja félagið færa í samræmi við reikningsskilakröfur við varanleg félagaskipti.
5. Láni lánsfélag leikmann til nýs félags með möguleika á kaupum.
 - a) Lánsfélagið skal þá skrá viðskiptin sem lán þar til möguleikinn um kaup er nýttur af nýja félaginu. Þegar kauprétturinn er nýttur, skal fara með eftirstöðvar lánessamnings og framtíðar varanlegra félagaskipta í samræmi við reikningsskilakröfur um varanleg félagaskipti.
 - b) Þegar nýja félagið nýtir sér kaupréttinn, skal færa allan eftirstæðan kostnað við lánessamninginn og kostnað við framtíðar varanlegu félagaskiptin í samræmi við reikningsskilakröfur um varanleg kaup vegna félagaskipta.
6. Lán leikmanns frá lánsfélagi til nýs félags með skilyrtri skyldu til kaupa.
 - a) Teljist nánast öruggt að skilyrðið verði uppfyllt, þá ber báðum félögum að færa viðskiptin eins og um varanleg félagaskipti sé að ræða, frá upphafi lánessamnings.
 - b) Sé ekki hægt að meta líkur á uppfyllingu skilyrðis með nægilegri vissu til að viðskiptin séu færð sem varanleg félagaskipti frá upphafi lánessamnings, þá skulu viðskiptin fyrst skráð sem lán en síðan sem varanleg félagaskipti þegar skilyrðið hefur verið uppfyllt.
7. Leyfisumsækjandi verður að beita eftirfarandi leiðréttingum að því er varðar tímabundna færslu á skráningu leikmanns milli félaga sem eru tengdir aðilar:
 - a) Félagið sem hefur fært skráningu leikmannsins tímabundið til annars félags, verður að reikna út kostnað vegna leikmannsins fyrir uppgjörstímabilið. Nota skal þá hærri af eftirfarandi upphæðum:
 - i) Raunverulegur kostnaður við viðskiptin á uppgjörstímabilinu;
 - ii) Samanlögð fjárhæð afskrifta vegna skráningar leikmanns ásamt starfsmannakostnaði vegna leikmannsins á lánstímanum eins og skráð er í reikningsskilum félagsins sem hefur tímabundið fært skráningu leikmannsins til annars félags.Ef reiknaður kostnaður er meiri en skráður kostnaður verður að gera viðeigandi leiðréttingu þannig að mismunurinn sé færður í uppfærða ársreikninginn.
 - b) Félagið sem hefur tímabundið fært skráningu leikmannsins til annars félags verður að reikna út hagnaðinn af því fyrir uppgjörstímabilið með því að nota lægri upphæðina af eftirfarandi:
 - i) Raunverulegar tekjur af þessum viðskiptum á uppgjörstímabilinu;
 - ii) Samanlögð fjárhæð afskriftagjalds vegna skráningar leikmanns ásamt starfsmannakostnaði vegna leikmannsins á lánstímanum eins og það er skráð í ársreikningi félagsins sem hefur færði skráningu leikmannsins tímabundið til annars félags..

Ef útreiknaðar tekjur eru lægri en skráðar tekjur þarf að gera viðeigandi leiðréttingu þannig að mismunurinn sé færður í uppfærða ársreikninginn.

L – Reikningsskilakröfur vegna sérstakra kostnaðarliða

1. Kostnaður vegna hvata/bónusa til starfsmanna:
 - a) Allar tegundir endurgjalds sem koma í skiptum fyrir þjónustu sem starfsmaður veitir, þar með taldur bónusar og ívilnanir eins og árangurstengt endurgjald, samningsundirritunargjald og tryggðarívilnanir, verður að tilkynna sem kostnað vegna starfsmanna.
 - b) Bónus- og/eða hvatagreiðslur í hvaða formi sem er, sem félag veitir starfsmanni sínum í skiptum fyrir veitta þjónustu hans, þar með talið bónusar og hvatar vegna frammistöðu, undirskrift samnings, hvati vegna tryggðar, skal fara með sem starfsmannakostnað.
 - c) Bónus- og/eða hvatagreiðslur sem sem eru háð því að leikmaður og/eða félagið uppfylli ákveðið framtíðarskilyrði, svo sem þátttöku leikmanns í leikjum og/eða keppnisframmistöðu félagsins, sem félag greiðir að fullu til einstaklings án frekari skilyrða eða kvaða um þjónustu (þ.e. félagið hefur ekki val um annað en að framkvæma greiðslurnar) skal færa sem starfsmannakostnað þegar til hans er stofnað.
 - d) Hvata og/eða bónusgreiðslur til leikmanna þegar leikmannasamningur er gerður og/eða framlengdur með einhverju skilyrði eða þjónustuskyldu, skal færa á kerfisbundinn hátt yfir tímabilið sem um ræðir.
2. Bætur til starfsmanna vegna uppsagnar.

Félag skal færa að fullu bætur til starfsmanna vegna uppsagnar, þegar félagið getur ekki lengur dregið til baka boð um slíkar bætur.

M – Reikningsskilakröfur vegna sérstakra tekjuliða

1. *Ársmiðar og sambærilegar tekjur.*

Tekjur af sölu ársmiða og sambærilegar tekjur tengdar leikjum, skal færa hlutfallslega á þeim tíma þegar leikirnir eiga sér stað yfir tímabilið.
2. *Tekjur vegna útsendingarréttis og/eða af verðlaunafé.*
 - a) Fastar tekjur af útsendingarrétti og/eða aðrar fastar tekjur sem hljótast af þátttöku í keppni skal tekjufæra hlutfallslega þegar leikirnir eiga sér stað yfir tímabilið.
 - b) Breytilegar tekjur af útsendingarrétti og/eða aðrar breytilegar tekjur sem hljótast af þátttöku í keppni, og háðar eru ákveðnum skilyrðum sem félagið þarf að uppfylla (s.s. bónus vegna frammistöðu í keppni) skal tekjufæra á þeim tímapunkti sem skilyrðin teljast uppfyllt.
3. *Styrktaraðilar og auglýsingatekjur.*
 - a) Fastar tekjur frá styrktaraðilum skal tekjufæra hlutfallslega yfir samningstíma styrktarsamningsins.
 - b) Breytilegar tekjur frá styrktaraðilum sem háðar eru ákveðnum skilyrðum sem félagið þarf að uppfylla (s.s. bónus vegna frammistöðu í keppni) skal tekjufæra á þeim tímapunkti sem skilyrðin teljast uppfyllt.
 - c) Alla umbun í tengslum við samninga við styrktaraðila á öðru formi en reiðufé skal meta til gangvirðis/markaðsvirðis.
4. *Framlög og styrkir/niðurgreiðslur.*
 - a) Óskilyrt framlag er gjöf sem þarf að tekjufæra sem aðrar rekstartekjur við móttöku.
 - b) Styrki/niðurgreiðslur skal ekki færa í reikningsskil félags fyrr en ljóst er að félagið uppfylli með nægilegri vissu þau skilyrði sem sett eru fyrir styrknum/niðurfærslunni og ljóst er að styrkurinn/niðurfærslan verður móttækinn. Þá þarf að færa styrk/niðurfærslu í rekstarreikning með kerfisbundnum hætti yfir það reikningsskilatímabil þar sem kostnaður, sem styrknum/niðurgreiðslunni er ætlað að mæta, er færður. Styrkir/niðurgreiðslur eru því tekjufærðir á sama reikningsskilatímabili og viðeigandi kostnaður. Á sama hátt eru styrkir/niðurgreiðslur sem tengdir eru afskrifanlegum eignum færðir í rekstarreikning sem nemur afskriftum hvers tímabils. Styrkur/niðurgreiðsla sem veittur er til að mæta kostnaði sem

Þegar hefur verið gjaldfærður eða í þeim tilgangi að veita tafarlausan fjárhagslegan stuðning þar sem enginn kostnaður mun falla til í framtíðinni skal tekjufærður á því tímabili sem hann er veittur.

Viðauki V: Skilgreining á vanskilum

1. Skuldir skulu teljast í vanskilum ef þær eru ekki greiddar samkvæmt umsömdum skilmálum, sammingsbundum eða lagalegum.
2. Með tilliti til leyfiskerfis KSÍ þá teljast skuldir ekki í vanskilum, ef leyfisumsækjandinn (félagið sem skuldar) getur sýnt fram á að vanskil séu ekki til staðar 31. mars (skv. greinum 72-75), og 15. júlí, 15. október og 15. janúar, skv. greinum 84-87), á eftirfarandi hátt:
 - a) Hann hafi gert upp umrædda upphæð, þ.e. greitt að fullu, eða skuldajafnað með skuldbindingum lánadrottins gagnvart leyfisumsækjanda.
 - b) Samið hafi verið skriflega við kröfuhafa um greiðslufrest fram yfir 31. mars vegna gjaldfallinna greiðslna (ath. að það er ekki nóg að kröfuhafi fari ekki fram á greiðslu vegna vanskilanna, slíkt er ekki talið framlenging á greiðslufresti).
 - c) Málsmeðferð sé hafin við þar til bær yfirvöld og viðurkennd sem slík, þ.e.:
 - i) skuldari hefur sett deiluna í gerð samkvæmt lögum nr. 53 frá 1989 um sammingsbundna gerðardóma, eða málsmeðferð hafin á alþjóðavettvangi hjá viðeigandi knattspyrnuvirkendum, eða málsmeðferð hafin fyrir opinberum dómstólum samkvæmt íslenski löggjöf vegna vanskilanna, vegna þess að kröfunni, sem vanskilin tengjast, hefur verið hafnað. Ef, aftur á móti, leyfisnefndir (KSÍ eða CFCB) telja að slíkar kröfur hafi verið settar fram og/eða málsmeðferð hafin af leyfisumsækjanda í þeim eina tilgangi að komast hjá viðeigandi tímamörkum sem sett eru í reglugerð þessari (þ.e. til þess að “græða tíma”), telst umrædd greiðsla samt í vanskilu; eða
 - ii) skuldari hefur hafnað kröfu vegna vanskila, sem lögð hefur verið fram af kröfuhafa, og málsmeðferð er hafin út af við þar til bær yfirvöld hjá opinberum dómstólum, dómstólum KSÍ eða alþjóðlegum knattspyrnuvirkendum, eða gerðardómi, og geti jafnframt sýnt leyfisnefndum (KSÍ eða CFCB) á sannfærandi hátt fram á að hann hafi gildar ástæður fyrir því að hafna kröfunni eða þeirri málsmeðferð sem er hafin. Ef hins vegar leyfisnefndir (KSÍ eða CFCB) telja að ástæðurnar fyrir því að kröfu var hafnað eða málsmeðferð hafin séu illa rökstuddar, telst umrædd greiðsla samt í vanskilum, eða
 - d) Uppgjörið á viðkomandi fjárhæð er í biðstöðu (enska: pending), þ.e.:
 - i) skuldari hefur skriflega og í samræmi við gildandi lög farið fram á það við rétt yfirvald að beiðni um frest til greiðslu skulda til opinberra aðila / skattýfirvalda (eins og það er skilgreint í grein 74) hafi verið samþykkt og sé enn óafgreidd fyrir 31. mars (með tilliti til greinar 74) eða fyrir 15. júlí, 15. október og 15. janúar (að því er varðar grein 86); eða
 - ii) skuldari hafi á sannfærandi hátt sýnt leyfisnefndum fram á að hann hafi gert sitt besta til að finna og greiða félaginu/félögunum sem eiga kröfu á þjálfunar- og samstöðubótum (eins og þær eru skilgreindar í *Reglugerð KSÍ um félagaskipti, samninga og stöðu leikmanna og félaga*, og samsvarandi FIFA-reglugerð).

Viðauki VI: Matsferli leyfisveitanda fyrir fjárhagsforsendur

A – Grunnregla

1. KSÍ, sem leyfisveitandi, skilgreinir matsaðferðir sem tryggja jafnræði allra félaga sem sækja um þátttökuleyfi. KSÍ metur gögnin sem félagin leggja fram, skoðar hvort þau eru í samræmi við kröfurnar og ákvarðar af sanngirni hvort sérhver forsenda er uppfyllt og hvaða frekari upplýsingum, ef einhverjar eru, sé þörf á til að hægt sé að veita sérhvert þátttökuleyfi.
2. Aðferðirnar, sem notaðar eru til að sannreyna að að fjárhagsforsendur séu uppfylltar, samanber greinar 11 og 79, eru byggðar á ákveðnum matsferlum, sem leyfisveitandi, þ.e. KSÍ, verður að fylgja og koma fram hér að neðan.

B – Mat á áritun endurskoðanda á ársreikningi

1. Leyfisveitandi skal meta ársreikninginn og beita til þess eftirfarandi vinnulagi, a.m.k.:
 - a) Kveða upp hvort uppgjörsumhverfi sé viðeigandi með tiliti til leyfiskerfisins.
 - b) Meta þær upplýsingar sem lagðar hafa verið fram (ársreikninginn og viðbótarupplýsingar, ef þörf var á þeim og þær lagðar fram) og kveða upp úr með að leggja megi þær til grundvallar ákvörðun sinni um leyfisveitinguna.
 - c) Lesa og kynna sér ársreikninginn og álit endurskoðanda um hann.
 - d) Skoða afleiðingar þess að álit endurskoðanda og skýrsla stjórnar séu ekki án fyrirvara og/eða að frávik séu frá kröfum um innihald ársreiknings og reglna um bókhald í samræmi við málsgrein 2 hér að neðan.
2. Eftir að hafa metið uppgjörsumhverfið og lesið álit endurskoðanda á ársreikningi skal leyfisveitandi meta það út frá eftirfarandi viðmiðum:
 - a) Ef uppgjörseiningar standast ekki kröfurnar sem settar eru fram í grein 66, þá skal hafna að veita viðeigandi þátttökuleyfi.
 - b) Ef áritun endurskoðanda er án fyrirvara, þá er það fullnægjandi ástæða til að veita viðeigandi stig af þátttökuleyfi.
 - c) Ef áritun endurskoðanda er án álits eða lýsir yfir neikvæðu álitu skal neita að veita þátttökuleyfi nema annað endurskoðað álit með áritun án fyrirvara komi fram (í tengslum við nýjan og/eða endurbættan ársreikning fyrir sama fjárhagsár, sem uppfyllir kröfur) og leyfisveitandi sé að öðru leyti sáttur við áritun endurskoðanda.
 - d) Ef áritun endurskoðanda inniheldur ábendingarmálsgrein eða fyrirvara um rekstrarhæfi eða fyrirvara vegna vafa á rekstrarhæfi skal leyfisveitandi neita að veita viðeigandi þátttökuleyfi nema annað tveggja komi til:
 - i) síðar komi nýtt álit endurskoðanda, fyrir sama fjárhagsár, sem er án fyrirvara eða ábendingarmálsgreinar, eða ábendingar vegna vafa um rekstrarhæfi, eða
 - ii) viðbótargögn lögð fram sem sýna burði leyfisumsækjanda til að halda áfram rekstri a.m.k. til loka keppnistímabilsins sem leyfið nær yfir og leyfisveitandi metur ásættanleg. Viðbótargögnin geta falið í sér, en takmarkast ekki endilega við, upplýsingar samkvæmt grein 76 (fjárhagsáætlun).
 - e) Ef áritun endurskoðanda er með fyrirvara eða inniheldur ábendingarmálsgrein um annað en vafa um rekstrarhæfi, verður leyfisveitandi að skoða sérstaklega áhrif þess á leyfisveitinguna. Neita má um viðeigandi stig af leyfi nema lögð séu fram frekari gögn og þau metin fullnægjandi af leyfisveitanda. Viðbótargögnin, sem leyfisveitandi getur farið fram á, eru háð ástæðunni fyrir athugasemdinni í áritun endurskoðanda.
 - f) Ef áritun endurskoðanda vísar til aðstæðna sem eru skilgreindar í grein 66 þá skal viðeigandi þátttökuleyfi hafnað.
3. Ef leyfisumsækjandi leggur fram viðbótarupplýsingar skal leyfisveitandi að auki meta skýrslu endurskoðanda með samþykktu verklagi um viðbótarupplýsingarnar og/eða uppfærðan ársreikning. Ef í henni koma fram ábendingar um villur og/eða frávik, má hafna leyfisumsókn.
4. Leyfisveitanda ber loks að ganga úr skugga um að leyfisumsækjandi hafi birt fjárhagsupplýsingar í samræmi við grein 69.

C – Mat á leyfis skjölum vegna reglunnar um eigið fé

2. Hvað varðar regluna um eigið fé skal leyfisveitandi að lágmarki nota eftirfarandi matsaðferðir:
 - a) Ákvarða eiginfjárstöðu leyfisumsækjanda þann 31. desember næst fyrir eindaga vegna skila á leyfisumsókn til leyfisveitanda, út frá ársreikningi leyfisumsækjanda;
 - b) Meta, ef við á, hvort víkjandi lán uppfylli tilskilin skilyrði;
 - c) Ef hrein eiginfjárstaða þann 31. desember er neikvæð skal metið hvort hún hafi batnað um a.m.k. 10% miðað við hreina eiginfjárstöðu árið áður sem gerði leyfisumsækjanda kleift að fullnægja forsendunni þá;
 - d) Sé eiginfjárforsemdan ekki uppfyllt þann 31. desember fyrir eindagann vegna skila á leyfisgögnum skal meta hvort leyfisumsækjandi hafi lagt fram nýjan endurskoðaðan efnahagsreikning eigi síðar en 31. mars, að meðtöldum framlögum frá því 31. desember, sem sýnir að hrein eiginfjárstaða hafi batnað um að minnsta kosti 10% samanborið við þá eiginfjárstöðu sem gerði leyfisumsækjanda kleift að uppfylla eiginfjárforsemduna árið áður.

D – Mat á leyfis skjölum vegna vanskila

1. Með hliðsjón af forsendum um „vanskil“ gagnvart öðrum knattspyrnufélögum, starfsmönnum og opinberum aðilum / skattayfirvöldum getur leyfisveitandi / KSÍ ákveðið að:
 - a) að meta sjálft þær upplýsingar sem leyfisumsækjandi leggur fram, en þá verður hann að framkvæma matið eins og fram kemur í næstu málsgrein; eða
 - b) að láta óháðan endurskoðanda sjá um matsferlið í samræmi við ISRS 4400, en þá verður leyfisveitandi að meta upplýsingarnar sem leyfisumsækjandi leggur fram (sérstaklega greiðslutöflur og samsvarandi fylgiskjöl) og fara yfir skýrslu endurskoðandans. Leyfishafi getur framkvæmt hvers kyns viðbótarmat sem hann telur nauðsynlegt, þar á meðal með því að stækka úrtakið eða óska eftir viðbótargögnum frá leyfisumsækjanda.
2. Hvort sem matið vegna forsendanna um „engar gjaldfallnar skuldir“ er framkvæmt af leyfisveitanda eða óháðum endurskoðanda hvað varðar gjaldfallnar skuldir til knattspyrnufélaga, starfsmanna og opinberra aðila / skattayfirvalda, verður eftirfarandi lágmarksvinnuferli að fara fram og skal því lýst í skýrslu leyfisveitanda eða endurskoðanda:
 - a) Fara yfir greiðslutöflur um stöðuna þann 31. mars sem leyfisumsækjandi lagði fram vegna skuldbindinga sem eiga að greiðast fyrir 28. febrúar (þ.e. töflur um millifærslur, starfsmenn, opinbera aðila / skattayfirvöld og samsvarandi fylgiskjöl);
 - b) Fara í gegnum nauðsynleg skref (þar á meðal ákvörðun á stærð úrtaks) til að meta hvort gögnin nægja eða eru nægilega nákvæm varðandi þá niðurstöðu sem hafði verið gefin upp, og upplýsa um helstu niðurstöður vegna þessara aðgerða;
 - c) Skoðun á því hvort upplýsingar um gjaldfallnar skuldir sem gefnar voru upp af leyfisumsækjanda miðað við 28. febrúar hafi verið fullnægjandi;
 - d) Skoðun á uppgjöri á gjaldföllnum skuldum milli 28. febrúar og 31. mars; og
 - e) Tilgreina hver staða gjaldfallinna skulda er þann 31. mars.
3. Með hliðsjón af vanskilum við UEFA og KSÍ, skal KSÍ a.m.k. standa að eftirfarandi matsferli:
 - a) Fara yfir allar upplýsingar sem borist hafa frá UEFA vegna þeirra skuldfallinna upphæða sem eru í biðstöðu milli 28. febrúar og 31. mars; og
 - b) Láta sérhverja frekari skoðun fara fram, og óska eftir frekari skjölum frá leyfisumsækjanda eftir því sem hann telur nauðsynlegt.

E – Mat á skriflegri staðfestingu fyrir leyfisákvörðun

1. Vegna skriflegu staðfestingarinnar sem leyfisumsækjandi leggur fram skal leyfisveitandi gera lágmarkskoðun á stöðunni, og meta hvort einhver umtalsverð breyting hafi orðið í tengslum við forsendur þátttökuleyfis.

2. Leyfisveitandi metur hvort einhverjir þeir atburðir hafi gerst, sem hafi verulegar afleiðingar varðandi forsendurnar, eða hafi veruleg áhrif á fjárhagsstöðuna, sem gefi þar með tilefni til frekari skoðunar.
3. Leyfisveitandi skal meta getu félags til að halda rekstri áfram, a.m.k. til loka leyfistímabilsins. Viðeigandi leyfi skal hafnað ef, byggt á fjárhagsupplýsingum sem leyfisveitandi hefur yfirfarið, hann telur að hætta sé á að leyfisumsækjandi geti ekki haldið rekstri áfram a.m.k. til loka leyfistímabilsins.
4. Ef leyfisumsækjandi (eða skráður aðili að KSÍ, sem er í samningstengslum við leyfisumsækjanda í skilningi greinar 14) eða eitthvert eignarhaldsfélag leyfisumsækjanda sem er hluti af uppgjörsumhverfi uppgjörsaðila er/var að sækja um greiðslustöðvun eða hefur fengið/er enn með greiðslustöðvun gagnvart kröfuhöfum sínum eftir viðeigandi lögum og reglugerðum á undangengnum 12 mánuðum fyrir leyfistímabilið, þá skal viðeigandi þáttökuleyfi hafnað. Til að taka af allan vafa, skal viðeigandi þáttökuleyfi einnig hafnað ef viðeigandi aðili er ekki lengur í greiðslustöðvun þegar ákvörðun um veitingu þáttökuleyfis er tekin.

F – Mat á fjárhagsáætlun

1. Með tilliti til fjárhagsáætlunar verður KSÍ/leyfisveitandi að meta hvort atriði hafi komið sem skilgreind eru í grein 76. Ef eitthvert slíkt atriði hefur komið upp verður leyfisumsækjandi að senda inn endurskoðaða fjárhagsáætlun. Í framhaldi af því getur KSÍ ákveðið eftirfarandi:
 - a) að meta upplýsingarnar sem leyfisumsækjandi hefur skilað inn í samræmi við verklagsreglurnar sem eru skilgreindar í málsgrein 2 hér að neðan.
 - b) Að láta óháðan endurskoðanda annast matsaðgerðir í samræmi við ISRS 4400, en þá ber KSÍ að fara yfir skýrslu endurskoðanda til að tryggja að matsferlið hafi verið samræmi við verklagsreglurnar í málsgrein 2 hér að neðan.
2. Mat á fjárhagsáætlun verður að lágmarki að fela í sér eftirfarandi verklagsreglur:
 - a) Könnun á því hvort fjárhagsáætlunin er reikningslega nákvæm;
 - b) Ákvarða með samræðum við stjórn leyfisumsækjanda og yfirferð á fjárhagsáætlun hvort hún hafi verið hafi verið unnin út frá uppgefnum forsendum og áhættu;
 - c) Gengið skal úr skugga um að upphafsstöður í fjárhagsáætluninni séu í samræmi við efnahagsreikning í sem er hluti af síðasta endurskoðaða ársreikningi;
 - d) Gengið skal úr skugga um að fjárhagsáætlunin hafi verið formlega samþykkt af framkvæmdastjórn leyfisumsækjanda með skriflegri yfirlýsingu frá stjórninni um að framlögð skjöl séu tæmandi, nákvæm og í samræmi við þessar reglur;
 - e) Ef við á, skal skoða samsvarandi fylgiskjöl, þar á meðal samninga við styrktaraðila, bankafyrirgreiðslur, hlutafjárúkningu, bankaábyrgðir og fundargerðir stjórnar.
3. Leyfisveitandi skal meta lausafjárstöðu leyfisumsækjanda (þ.e. aðgang að reiðufé eftir að hafa tekið tillit til fjárhagslegra skuldbindinga) og getu hans til að halda rekstri áfram a.m.k. til loka leyfistímabilsins. Viðeigandi þáttökuleyfi skal hafnað ef, byggt á þeim fjárhagslegu upplýsingum sem leyfisveitandi hefur metið, leyfisveitandi telur að leyfisumsækjandi geti átt í vandkvæðum með að mæta fjárhagslegum skuldbindingum þegar þær falla í gjalddaga og þar með halda rekstri áfram a.m.k. til loka leyfistímabilsins.

G – Mat á eftirlitsgögnum vegna krafna um gjaldþol

1. Hvað varðar eftirlitsgögn vegna krafna um „engar gjaldfallnar greiðslur“ (gagnvart knattspyrnufélögum, starfsmönnum og opinberum aðilum / skattayfirvöldum) skal KSÍ að lágmarki standa fyrir eftirfarandi matsferli:
 - a) Lesa og fara yfir útfylltar greiðsluupplýsingar sem leyfishafi leggur fram, og biðja leyfishafa um frekari upplýsingar varðandi skuldir við önnur knattspyrnufélög, starfsmenn og opinbera aðila / skattayfirvöld þar sem upplýsingar kunna að vera ófullnægjandi og/eða ónákvæmar miðað við fyrirliggjandi þekkingu KSÍ á leyfishafa. frá klúbbaleyfi og/eða ónákvæmar út frá þekkingu KSÍ á leyfishafanum í gegnum leyfiskerfið eða eftir öðrum traustum heimildum;
 - b) Staðfesta að öll umbeðin fylgiskjöl hafi verið fylgi öðrum leyfisskjölum leyfishafa.
2. KSÍ verður að staðfesta við CFCB og/eða UEFA niðurstöður ofangreinds matsferlis.

H – Mat á eftirlitsgögnum vegna krafna um jöfnuð í rekstri

1. Hvað varðar eftirlitsgögn vegna krafna um jöfnuð í rekstri, þá verður KSÍ / leyfisveitandi að meta hvort fjárhagsupplýsingarnar sem leyfishafi leggur fram samsvari upplýsingunum frá sama uppgjörsaðila /-aðilum sem lagðar voru fram vegna leyfisumsóknarinnar.
2. Að auki skal KSÍ / leyfisveitandi standa fyrir eftirfarandi matsferli:
 - a) Meta hvort fjárhagsupplýsingarnar sem leyfishafi leggur fram vegna eftirlitsins á jöfnuði í rekstri, og lykiltölur samkvæmt mati UEFA séu í samræmi við upphæðir í ársreikningnum og undirliggjandi bókhaldsgögn;
 - b) Ganga úr skugga um að eftirlitsgögnin vegna krafna um jöfnuð í rekstri hafi verið formlega samþykkt af framkvæmdastjórn leyfishafa, með yfirlýsingu frá stjórnendum leyfishafa um að framlögð skjöl séu tæmandi, nákvæm og í samræmi við reglur þessar.
3. KSÍ verður að staðfesta við CFCB og/eða UEFA niðurstöður ofangreinds matsferlis.

I – Mat á eftirlitsgögnum vegna krafna um stjórnun kostnaðar

1. Hvað varðar eftirlitsgögn vegna krafna um stjórnun kostnaðar, þá verður KSÍ / leyfisveitandi að meta hvort fjárhagsupplýsingarnar sem leyfishafi leggur fram samsvari upplýsingunum frá sama uppgjörsaðila /-aðilum sem lagðar voru fram vegna leyfisumsóknarinnar.
2. Að auki skal KSÍ / leyfisveitandi standa fyrir eftirfarandi matsferli:
 - a) Meta hvort fjárhagsupplýsingarnar, sem leyfishafi leggur fram vegna eftirlitsins með stjórnun kostnaðar, og lykiltölur samkvæmt mati UEFA séu í samræmi við upphæðir í ársreikningnum og undirliggjandi bókhaldsgögn;
 - b) Ganga úr skugga um að eftirlitsgögnin vegna krafna um stjórnun kostnaðar hafi verið formlega samþykkt af framkvæmdastjórn leyfishafa, með yfirlýsingu frá stjórnendum leyfishafa um að framlögð skjöl séu tæmandi, nákvæm og í samræmi við reglur þessar.
4. KSÍ verður að staðfesta við CFCB og/eða UEFA niðurstöður ofangreinds matsferlis.